

MOJE bydlení

Červen 2018

www.moje-bydleni.com

KUCHYŇ

PROVONĚNÁ LÉTEM



RELAXACE NA ZAHRADĚ



**INTELIGENTNÍ OCHRANA
POVRCHU AUTOMOBILU**

100% NANOTECHNOLOGIE
2 ROKY TRVAJÍCÍ ÚČINEK



Prodloužení
životnosti



Snadné čištění
a vysoký lesk



Spíčková německá
technologie



Zvýšení hodnoty
a ceny vozu



Lepší viditelnost
za deště



Čistá a ochráněná
alu kola

PRODLOUŽÍ ŽIVOTNOST AUTOLAKU

**2 ROKY
TRVAJÍCÍ ÚČINEK**



KAROSERIE OŠETŘENÁ 100% NANOTECHNOLOGIÍ
AUTONANO ODOLNĚ VZDORUJE OKOLNÍM VLIVŮM.
DRŽÍ SI VYSOKÝ LESK A SNADNO SE ČISTÍ.

Editorial

Ač kalendářně teprve pár dní, ve skutečnosti už je pár týdnů léto v plném proudu. Doufám, že si ho užíváte pěkně ve stínu zahrady, kterou jste dle našich rad vybudovali, u bazénu, či s dobrou limonádou na terase. Zkrátka, že s sebou přineslo nejen práci, která při zlepšování bydlení nikdy nekončí, ale i trochu té letní pohody.

Naše letní číslo je samozřejmě plné letních nápadů, plné povídání o květinách, ale i takových novinkách, jako jsou živé, či mechové obrazy, které vám mohou krásně dozdobit interiér.

Interiéru je také věnován jeden z našich článků, protože právě teď přišla ta doba, kdy máme čas si své bydlení náležitě vylepšit, kdy máme chuť

malovat, tapetovat, nebo třeba jen zdobit - prostě chceme začít trochu jinak a v novém prostředí.

Kromě toho samozřejmě přinášíme i řadu dalších článků. Poradíme vám, jak zabezpečit dům před dovolenou, jakou ochranu zvolit před sluncem, či jak si trochu obměnit zahradní nářadí. Přineseme rady ohledně koupelnového nábytku, stejně jako poradíme se zařizováním ložnice. Prostě tak jako po celý rok i tento měsíc budeme vašim rádcem při budování či zařizování domu.

Samozřejmě nebudou chybět ani novinky plné nápadů a inspirace.

Tak krásné léto a těšíme se na vás zase v září.



Iva Nováková

Obsah

- 6 Prázdninový restart interiéru
- 20 Kuchyň provoněná létem
- 26 Prostorný obývací pokoj
- 36 Ložnice jako bezpečný úkryt
- 44 Praktická trendy koupelna
- 50 Květiny k domovu patří
- 62 Aby nebyl vlhký...
- 66 Pohled na svět očima domu
- 80 Nebojte se zavlažování
- 86 Relaxace na zahradě
- 96 Chyťte zahradní pomocníci
- 104 Než odjedete na dovolenou



Moje bydlení

Vydává IN publishing group s.r.o.

- Šéfredaktorka: Mgr. Iva Nováková
- Foto: Shutterstock.com, archiv firem
- Grafické zpracování: Jaroslav Novák
- Obchodní oddělení: Petra Havelcová, Denisa Syberová

- Doručovací adresa: IN publishing group s.r.o., Boleslavská 139, 250 01 Stará Boleslav
- Obchodní oddělení tel.: 725 970 385
mail: inzerce@inpg.cz
- Předplatné tel.: 774 584 179
• e-mail: info@inpg.cz
- Registrační číslo: MK ČR E 20456
- Za obsah inzerce odpovídá inzerent
- Titulní foto: Shutterstock.com

SMETANOVÝ JOGURT



NOVINKA

PREMIUM

čokoládový s jahodami, s meruňkami nebo s višněmi.

www.mlekarna-valmez.cz

www.facebook.com/mlekarnavm





PRÁZDNINOVÝ

RESTART INTERIÉRU

Léto je časem dovolených, ale také může být obdobím, kdy konečně uskutečníte inovaci svého bytu a dáte zelenou kreativě a designu. Konečně si pořídíte nový nábytek, ale možná také něco zcela originálního a jedinečného – zelenou stěnu, či živý obraz?



Hektický způsob života, stres a náročné zaměstnání si vyžadují protiváhu. Proto stále častěji zařizujeme domácnosti tak, abychom se v nich cítili útulně a příjemně. V bytovém designu hrají prim přírodní materiály jako dřevo, sklo a kov, do popředí se dostávají venkovský, retro a skandinávský styl bydlení. Co se týká dekoru látek, jde o to, aby bylo útulno, milo a abychom se cítili dobře.



Začněme u návrhu

Pokud stejně jako já, nejste zrovna hotový architekt, možná prožíváte lehkou depresi. Moc rádi byste bytček předělali, ale vůbec nevíte, jak na to. Pohovku vpravo, nebo vlevo? Nábytek bílý, nebo dřevěný? A jak to vlastně všechno bude vypadat?

Možná vám pomůže, pokud budete schopni vidět svůj nápad v 3D. Hned bude jasné, že tahle stěna je moc masivní a tady by to chtělo nějaké odlehčení. Velmi dobře se pracuje v programu TurboFLOORPLAN Dům & Interier & Zahrada který je uživatelsky velmi jednoduchý a intuitivní, proto i když nemáte vůbec žádné zkušenosti s podobnými programy, během pár chvil se s ním naučíte pracovat.

Průvodce, vás provede několika přednastavenými variantami, jako je základní tvar půdorysu, umístění jednotlivých místností. Všechny tyto nabídnuté varianty můžete dále upravit podle vlastních potřeb a velmi rychle budete mít navrženou základní konstrukci domu. Pokud ovšem máte jasnější představu, můžete rovnou kreslit bez využití průvodce. Při kreslení zdí vidíte kótu a i po dokončení můžete rozměry zdí upravovat. Ze široké nabídky vyberete okna a dveře, kterým můžete měnit rozměr, tvar, barvu a materiál a snadno je umístíte do zdi. Strop a střechu opět jen vyberete

z nabídky a jedním kliknutím myši umístíte. Nemusíte mít obavy, vše ovládáte jednoduchou prací s myší na kterou jste běžně zvyklí, jako je výběr, tah myši a případně označení a delete pro vymazání.

Jakmile máte návrh hotový můžete si vytvořit fotorealistické vizualizace a animace.

Pokud máte domeček se zahrádkou, po zpracování interiéru můžete plynule přejít ven a změnit i venkovní svět kolem sebe. Můžete pracovat s terémem, který je možné zvlnit, vytvořit plošiny atp., abyste se co nejvíce přiblížili realitě. Pro další úpravu terénu můžete využít opěrné zdi, ploty a brány. Při tvorbě zahrady jsou vám k dispozici funkce pro tvorbu záhonů, které můžete tvarovat, stejně jako zvolit jejich výplň (mulčovací kůra, písek, štěrk). Cesty a chodníčky můžete upravovat dle potřeby a to jejich šířku i použitý materiál. Pomocí funkce zavlažování pokryjete vaši zahradu optimálním počtem zavlažovacích trysek...

A až to všechno budete mít na papíře? Pak se pustíme do samotné realizace.

Útulný obývací

Platí, že méně je více. Lidé touží po otevřeném prostoru, který dýchá – a to i v malých bytech. Zbavují se věcí a nepotřebného nábytku, případně se snaží úložné prostory skrýt, obývací prosvětlit a zdůraznit detaily. Neuděláte chybu, pokud vsadíte na vestavěný nábytek, který bude na první pohled k nerozeznání od stěny. Získáte tak nejen minimalistický, ale i nadčasový design, který můžete dotvářet výraznými doplňky a barvami podle vlastního uvážení. Pro minimalismus je charakteristické také propojení nábytku s novými technologiemi. Například sedací soupravy mohou skrývat nabíječky na chytrá zařízení, elektrické zásuvky na počítače, chladničky, reproduktory a jiné vychytávky. Díky tomuto spojení ušetříte v obývacím místě a váš životní prostor se opět o něco zvětší.

Abychom se cítili dobře

Léto je obdobím, kdy chceme trávit volné chvíle venku, na slunci, u vody..., ale protože to nejde každý den, můžeme si vnést trochu léta i do interiéru našeho bytu. Pokud se rozhodnete, že změňte celkovou barevnost bytu a nebo třeba jenom záclony a závěsy, zkuste podlehnout takovému barevnému ladění, ve kterém se cítíte dobře a uvolněně.

Ano, já vím, že momentálně vládnu barvy jako je béžová, šedá, hnědá, antracitová a někdy i bílá.

Ale to jsou barvy, které máte doma celý rok, tak zkuste na léto propojit interiér s exteriérem – závěsy mohou být finančně náročná záležitost, ale co takhle vnést do bytu svěží zelenou tím, že si pořídíte nové, lehounké záclony v zeleném tónu a na pohovku hodíte pár zelených polštářků – něco hráškové zelené, něco temné lesní a do toho lehounce jedovatý tón limetkové zelené.... Stýská se vám po moři a letos to nevyjde? Nechte tentokrát okna jaká máte a na zeď za postel si nalepte

ŠPINAR[®]

SOFTWARE

www.spinar.cz



TurboFLOORPLAN DŮM & INTERIÉR & ZAHRADA

Staňte se architekty a navrhňte si každý detail svého vysněného bytu nebo celého domu se zahradou, program TurboFLOORPLAN Dům & Interiér & Zahrada Vám to umožní.

Více informací na www.spinar.cz nebo 543 236 223.

NAVRHNĚTE SI SVŮJ VLASTNÍ DŮM & INTERIÉR & ZAHRADU



tapetu v modrých tónech a nebo vyloženě s mořskou tematikou. Pokud budete mít modrou v ložnici, bude se vám klidněji usínat a i v horkém dnu budete mít pocit, že je v místnosti chladněji. Modrá je prostě do ložnice dobrá. A jedna role tapet není nijak závratná investice, takže na moře napřesrok bude.

Léto je obdobím červených barev zrajících jahod a třešní, na polích jsou vlčí máky, na záhonech ohnivě červené růže... ale jestliže máte pokoj obrácený na chladný sever, možná si chcete udělat letní atmosféru a červenou letní barvu dostat domů. Klidně se do toho pusťte – když se nerozhodnete radikálně vyměnit všechny záclony, závěsy a koberce, můžete červenou dostat do interiéru na polštářcích a nebo na dekorativním úvazu nebo střapci, kterým uvážete svůj elegantní závěs.

Slunce v bytě a nebo domě je úžasná věc – ovšem, co je moc, je někdy moc. Pokud nemáte venkovní rolety nebo žaluzie a pokud chcete zabránit slunečním paprskům, aby přehřívalo váš domov, zkuste zauvažovat nad speciálním závěsem, který má pokovenou rubovou stranu – stříbrná vrstva odrazí sluneční paprsky a pomůže tak vychladit na jih nebo západ obrácenou místnost. Látka je velmi lehká a dá se použít i jen jako podšívka, kterou na konci jara připevníte na závěsy a na podzim zase sejmete a uložíte na půl roku do skříně...

Léto je také období dlouhých dnů a krátkých nocí, což je sice skvělé, ale pokud se chceme vyspat, musíme si doma zatemnit, aby nás slunce nebudilo ve čtyři hodiny ráno.

A upřímně řečeno, ve světě, který je plný světelného smogu, kde je na každé ulici spousta osvětlení a svítících reklam a kde nám i doma stále něco bliká a svítí, bychom si měli ložnici chránit tmou, ticho a klid. A to nejen v létě, ale celoročně, protože kvalitní odpočinek a spánek ve tmě je nedocenitelný.

To, abychom měli tmou, lze hravě vyřešit zatemňovacími závěsy. Dnes se už vyrábějí jak blackouty (100% zatemnění), tak dimouty (většinou zhruba 90% zatemnění) v takových kvalitách, barvách a vzorech, že je už nemusíme používat jenom jako podšívku pod hlavní dekorativní závěs. Navíc blackoutové nebo dimoutové látky nemusejí sloužit jenom jako závěsy, ale šikovné interiérové studio je zpracuje třeba jako elegantní římskou roletku. A pokud závěsy opravdu nechcete? Tak to je chvíle na výběr se široké řady jiného stínění – buď rolovací rolety, které lze dokonce zalištovat, aby do ložnice nepronikl ani paprsek, a dokonce se dají potisknout obrázkem dle vašeho výběru, takže vaše rolety budou zcela jedinečné. Můžete použít zajímavé a nevšední plisé, kterým lze zatemnit jak seshora, tak zespoda...a nebo i žaluzie, které sice patří spíše do kanceláří, ale jsou interiéry, kde mají své opodstatnění a velmi se tam hodí.

Vsadíte na útulnost

Je nenápadný, ale jeho přítomnost dokáže vtisknout osobitost a originalitu. Díky němu dodáme našemu bytu či domu jedinečnou atmosféru. Ano, řeč je stále



o bytovém textilu, který jako čaroděj promění mávnutím kouzelného proutku interiér v útulný domov a který je klíčový pro to, abychom se cítili doma dobře...

Ať už jde o záclony nebo závěsy, rolety, polštáře, přehozy, deky, ubrusy či koberečky... Všechny tyto doplňky dokáží interiér jednoduše proměnit či zútulnit. Díky nim máme také možnost snadno změnit charakter domova ve chvíli, kdy se rozhodneme naše bydlení oživit. Stále nevíte, jak bytový textil vybrat, abyste se cítili doma dobře?

Výběr vhodného textilu je velmi individuální a podtrhuje právě osobnost majitele a jeho preference. „Záleží na tom, do jakého prostoru je určen a jaká očekávání a požadavky má klient. Vždy je tedy důležitý osobní kontakt, abychom byli schopni zvolit nejvhodnější variantu,“ vysvětluje bytová designérka Gabriela Dušková ze společnosti DR interier.

Jak již bylo výše řečeno, důležitou roli často hraje roční období, které právě vládne přírodě venku, a jeho duch se přenáší i do našich domovů. Ovlivňuje nás především, pokud jde o materiály, ale mnohdy i barvy vybíráme podle toho, zda za okny padá barevné listí nebo raší čerstvá tráva. „Obecně je nyní inklinace k přírodním nebo alespoň přírodně vyhlížejícím materiálům v zemitéch barvách, které pak můžeme podtrhnout dobře volenými doplňky v kontrastních barvách. V doplňcích pak zimě vévodí kožehřivá doplňky a tlumenější barvy, jaro a léto si říká o hravější tóny a lehčí textilie,“ doplňuje Gabriela Dušková.

Nejnovější trend? Osobitost!

„Hovořit o trendech samozřejmě můžeme, ale osobně preferuji při návrhu to, aby se klient cítil ve svém interiéru dobře, což občas nemusí plně odpovídat aktuálním trendům. To platí jak pro strukturu a složení materiálu, tak pro barvy. Je těžké nutit klienta do odstínů zelené či růžové jen proto, že jsou to aktuálně ‚Barvy roku‘, když on sám je nemá rád a necítil by se v nich dobře. Opět je tedy kladen důraz na individuální přístup,“ shrnuje Gabriela Dušková.

Studenému sklu odzvání

Přírodní barvy vnesou do vašeho bytu pocit hřejivosti a útulnosti. K tomu přispívají matné povrchy nábytku. Pomalu mizí z výsluní lesklé plochy, které svým vzhledem připomínají sklo a umocňují dojem chladu. Střídají je matné povrchy, na pohled sametové a hebké. Matné povrchy vyniknou především na kvalitních materiálech, proto se prosazují akrylátová provedení nábytkových dřev, zatímco fóliovaná ustupují do pozadí. Barevné a materiálové trendy potvrzují i světoví výrobci nábytkových fólií. Tmavé dekory jsou moderní, ale měl by je vždy vyvážit teplý a světlý dřevodekor. Ani černá nemá být dogmatická, ale měla by být doladěná odstínem antracitové rozsvětleným v interiéru například žlutou či světlým dřevodekorem dubu. Obecně se dá říct, že barevnost přírodního dubu barevné trendy v nadcházejícím období hodně inspiruje – nabízí jak matnou sytě



zelenou, tak i s ní ladící jemně hnědou barevnost duobové kůry.

Nicméně lakovaný nábytek není tak úplně out. Faktem je, že lesklá úprava nábytkových povrchů dodává interiéru punc vznešenosti, elegance a čistoty. Momentálně se v obývacích pokojích „nosí“ i barvené sklo, dýha, kov, kámen či plast a v neposlední řadě je aktuální i obývák, jemuž dominuje záplava nejnovějších technologií. Jednoduchý tvar nábytku s vysokým leskem najde uplatnění s výjimkou dětských pokojů v každé místnosti.

Lesklé prvky však milují volnost a otevřený prostor. Kromě velkorysého prostoru vyžaduje lakovaný nábytek i o trochu náročnější údržbu.

Comeback dřeva

I když v minulosti móda hledala a nacházela nejrůznější materiály včetně plastu a kovu a designéři navrhovali talíře z umělé hmoty a železné postele, pokaždé se vrátily časy, v nichž se na výsluní bytového designu hrálo dřevo ve všech barevných podobách. Přírodní materiál je populární i dnes a v příštím roce tomu nebude jinak. Pokud budete zařizovat exkluzivní interiér s neomezeným rozpočtem, asi sáhnete po exotických dřevinách. Jídelní stůl se židlemi pro šest osob provedený v palisandru si už zaslouhuje povytažené obočí. Vynikající službu však odvede u nás populární buk nebo dub. S dřevem nemůžete prostě nikdy šlápnout vedle, jde jen o to, jak kvalitní práci odvedou truhláři. Co je však v roce 2018 opravdu IN, je dřevo s výraznou kresbou, které se dá dopomoci i tzv. kartáčováním, které přirozenou strukturu dřeva velmi zvýrazní!

V interiéru se však může skvěle uplatnit i tradiční ratanový nábytek nebo naopak extravagantní knihovna z rezavého plechu. Naopak out budou nekonečné imitace všeho možného jako například vinylová podlaha v dekoru keramické dlažby. Pokud jste propadli kouzlu starých věcí nebo specifických nálad a vaším ideálem je vintage, můžete v tomto stylu klidně pokračovat. Ale

pozor, pasé je koncepce kompletně historizujících interiérů. Máte-li doma starožitný kus nábytku, radujte se z něj, ale nepouštějte se do pátrání po dalších historických či historizujících kusech. Ztratíte spoustu energie i peněz a výsledek bude velmi rozpačitý. Méně je více a všeho moc škodí.

Důležité je i osvětlení

Málokterý obor se v poslední době rozvíjí tak rychle, jako osvětlení. Dynamický vývoj nových technologií jde ruku v ruce s moderním designem. A kvalitní osvětlení nejen večer úplně promění atmosféru v obývacím pokoji, ale světlo je i nádherným designovým doplňkem bytu.

Podle vědeckých výzkumů je pro lidské oko nejpřirozenější „teplé“ světlo, které produkují přírodní zdroje - slunce či oheň, respektive plamen svíčky. Přední výrobci světelných zdrojů se proto snaží přizpůsobit charakteristiku světla přírodě. Trh nabízí moderní úsporné zdroje, jejichž světlo se kvalitativně blíží světlu svíčky, ale i slunečnímu světlu. Výjimkou nejsou ani svítidla, u nichž lze parametry měnit, stejně jako se mění u slunečního světla v průběhu dne. Mezi nejnovější technologie patří tzv. OLED zdroje (organic LED). Vývoj tedy spěje nejen k energetické úspornosti, ale také ke zlepšování kvality světelného prostředí.

Nejvíce starostí nám obvykle dá vybrat kvalitní osvětlení pro obývací pokoj.

Osvětlení této místnosti totiž musí plnit více praktických funkcí a zároveň by mělo vytvořit příjemnou atmosféru a zvýraznit určité partie interiéru. Jak postupovat, aby tohle všechno dobře fungovalo, a na co je důležité myslet? V obývacím pokoji se z uvedených důvodů uplatní více typů svítidel. Jedno centrální určitě nestačí, ale stropní svítidlo může tvořit základ. K němu se pak připojí doplňkové osvětlení v podobě stojacích lamp, nástěnných svítidel, bodového osvětlení nebo stolních lamp. Uplatní se zde také světelné LED pásy,

www.sandria.cz



- bytová svítidla
- zahradní osvětlení
- LED osvětlení
- LED zdroje světla



SANDRIA spol. s r. o. , Žlutava 5, Napajedla 763 61, tel.: 577945854, www.sandria.cz, sandria@sandria.cz

INZERCE



IDR INTERIER

DR interier s.r.o.
Tulipánová 115
252 43 Průhonice
Czech republic
Mobil: +420776324251
Email: gabriela@drinterier.cz
www.drinterier.cz
www.drinterier-shop.cz
DIČ CZ02230364
IČO 02230364





na druhou stranu i nejrůznější svícný na klasické svíčky. Zdá se to složité? Tak si pomůžeme v praxi osvědčenými pravidly.

Malý obývací se bude zdát větší, směřujeme-li světlo přímo na strop nebo na jednotlivé dekorace a doplňky. Díky vestavěným svítidlům se silným světlem se místnost bude zdát vyšší. K tomu účelu jsou optimální bodová nebo nástěnná svítidla. Vhodným řešením pro úzké obývací je umístění zdroje světla ve skrytých zákoutích či nasvícení obrazů a polic. Důležité jsou také barvy dominující interiéru. Místnost se zdá větší, vsadíme-li na světlé barvy a hladké a lesklé struktury odrážející světlo. Obývací zařízený ve veselých barvách, nepotřebuje příliš intenzivní osvětlení, takže světelné zdroje mohou plnit hlavně dekorativní funkci. Opakem jsou tmavé barvy stěn a dřevěné či kamenné dekorace, jež pohlcují světlo, což vyžaduje vysoce intenzivní osvětlení. Teplé světlo obývací pokoj rozjasní. Studené světlo se hodí do pokojů se strohým, geometrickým nábytkem, zajímavého efektu docílíme zabudováním LED světel do prosklené obývací stěny. Do všech místností interiéru byste se měli snažit volit taková svítidla, která nejen zajistí potřebnou funkci, ale budou do prostoru zapadat také designem. Právě v obývacím pokoji, kde je zdroj světla více, by se ale měl na jejich vzhled klást větší důraz. Není nutné pořídit vše do poslední lampičky z jedné kolekce, ale celkově se snažit design osvětlení sladit nejen mezi sebou navzájem a samozřejmě také se stylem místnosti.

Oživení stěn

Řekli jsme si tedy něco o uspořádání pokoje, o látkách a závěsech, stejně jako o designovém osvětlení a pomalu jsme se dostali na téma doplňky.

Asi se shodneme, že bílé stěny bez jakéhokoliv oživení

jsou už minulostí. Nicméně velký obraz, který zabíral téměř celý prostor nad sedačkou, je minulostí už dávno. Dnes chceme dostat do interiéru co nevíce přírody a života a s tímto trendem přišla móda vertikálních zahrad, živých a mechových obrazů. Takže pokud chcete jít opravdu s dobou a zároveň udělat něco pro své zdraví – protože rostliny v interiéru jsou jednoznačně vstupenkou do světa zdraví, potom by měla být vaše volba jasná.

Vertikální zahrady

Pokud nevíte, o čem hovořím, je to opravdu škoda, protože veřte nebo ne, nejedná se o žádnou žhavou novinku. Vertikální zahrady byly součástí lidských příbytků již 600 let př. n. l., kdy si pohledem právě na vertikální monumenty krásných zelených ploch král Nebúkadnesar II léčil svůj stesk po domově. Respektive, postavil je pro svoji manželku královnu Amytis, protože se jí stýskalo po zelených kopcích a údolích vzdálené vlasti. Díky nim jejich život naplnila harmonie, protože vám rozhodně neřeknu nic nového, pokud zdůrazním, že vertikální zahrady mohou mít obecně příznivý vliv na lidskou mysl. V novodobé historii se poprvé v architektuře se objevily už ve 30. letech minulého století, kdy vertikální zahradu vytvořili v Rio de Janeiru slavný architekt Le Corbusier a brazilský zahradní architekt Roberto Burle Max. Ve světě je s vertikálními zahradami nejčastěji spojovaný francouzský botanik a designér Patrick Blanc, který je však používá hlavně v exteriéru.

A co nám vlastně tyto zahrady přinášejí?

Dá se říci, že v přítomnosti rostlin se podvědomě dostáváme do klidu a nevnímáme tolik okolní stres. Rostliny nám dopřávají pocit pohody a harmonie. Samozřejmě platí i obecně známé, že nám dodávají i nezbytný kyslík, jehož přísun do lidského mozku celkově osvěží celý organismus. Právě toho jsou si lidé stále více vědomi. A tak zatímco dříve byly vertikální zahrady výsadou velkých hotelů a kanceláří, dnes si je stále více pořizují majitelé domků pro své potěšení. Jak říká Michaela Hoďánková: „Důležité je vybrat vhodný systém pro vertikální pěstování – při správné volbě je péče o rostliny a celou vertikální zahradu velmi jednoduchá. I v dnešní době jsou totiž na trhu běžně dostupné systémy, které jsou nefunkční a ze střednědobého hlediska prostě neudržitelné“.

Při tvorbě konceptu a celkového složení vertikální zahrady je nutné vycházet z faktu, že rostliny pro svůj růst potřebují dostatečné množství světla a přísun čerstvého vzduchu. Do tmavších částí instalace, kde se předpokládá i vyšší vlhkost se zpravidla zakomponují rostliny, které jsou takzvaně stínomilné, tedy snášejí nižší intenzitu denního světla. Naopak tam, kde je více světla, umístíme zase rostliny, které ho vyžadují a rostliny kvetoucí. Pokud si ale říkáte, že byste rádi stěnu instalovali dál od okna, nebo do prostor, kde není vůbec žádné denní světlo, ani to není problém. Světlo může nahradit speciální LED osvětlení pro růst rostlin.

- * Zavěsy
- * Záclony
- * Tapety
- * Koberce
- * Čalouněný nábytek
- * Garnýže
- * Potahové látky
- * Vlastní šicí dílna

NOVÁ ADRESA!!!

Ateliér Orsei už 25 let vytváří pro své klienty elegantní a útulné domovy. Je předním českým interiérovým studiem, které zajišťuje návrhy, realizaci, ale také následný servis v oblasti interiérového stínění – tedy záclon, závěsů a jejich propojení s dalšími designovými látkami, ale i tapetami, koberci a v posledních letech také s čalouněným nábytkem. Stabilní tým designérů Ateliéru Orsei pomůže sladit pohovku s barvami dalších dekorací, vybere nejvhodnější materiál, vyřeší i technické problémy se zavěšením a správnou funkcí stínění - individuálním a pružným přístupem ke každému klientovi tak vytváří nevšední interiéry i pro velmi náročné zákazníky. Ateliér Orsei má vlastní profesionálně vybavenou šicí dílnu a dokáže tak ušít a vyrobit jakoukoliv okenní či interiérovou dekoraci.

U Výstaviště 287/17 Praha 7 Holešovice 170 00
e-mail: interiery@orsei.cz tel: 777 765 613
www.orsei.cz

INZERCE

CHALUPA
GGGS
S.R.O.



- **INŽENÝRSKÁ GEOLOGIE**
– zakládání staveb, stability, průzkumné práce pro stavby
- **MĚŘENÍ RADONU**
– radonový index, měření v pohybových prostorech
- **HYDROGEOLOGIE**
– studny, průzkumy znečištění
- **PROJEKTOVÁ ČINNOST VE VÝSTAVBĚ**
- **PROVÁDĚNÍ A ODSTRAŇOVÁNÍ STAVEB**



www.chalupaggs.cz

Na veselou 771/24
266 01 Beroun-Závodí
Tel.: 311 621 721, 605 700 321
E-mail: chalupaggs@email.cz



A pokud opravdu, ale opravdu nemáte kam dát celou stěnu? Potom minimálně potřebujete živý obraz

Živé obrazy

Proč název živý obraz? Jednoduše proto, že se o živé obrazy skutečně jedná. Obraz je tvořen rostoucími rostlinami a je ohraničen rámem. Je na vás, jaké květiny ze širokého výběru běžných pokojových rostlin zvolíte i jaký k nim vyberete typ a velikost rámu.

Zelené obrazy jsou vlastně elegantním a prostorově úsporným řešením, jak v interiéru umístit živé rostliny a to i v tom nejmenším. Také máte pokojík, kam se sotva vejdete, ale bez kytiček by se vám tam bydlet nechtělo? Právě pro vás je nástěnné umístění živých obrazů ideální

Nemusíte se obávat nepořádku z hlíny, rostliny jsou pěstovány hydroponicky tj. pomocí živného roztoku. Díky tomu mohou mít živý obraz doma i ti, kteří jsou

alergičtí na plísně, hrozící v klasických květináčích vyplněných substrátem.

Živé rostliny významně ovlivňují vnitřní klima interiérů, zajišťují výrobu kyslíku, čistí vzduch a pozitivně ovlivňují vlhkost. Navíc každý člověk, který tráví více než čtyři hodiny denně v pokoji s rostlinami, je podstatně příjemnější a prokazatelně produktivnější. A navíc, jsou prostě krásné...

A chcete něco opravdu hodně originálního? Pokud živý obraz nestačí, potom rozhodně vyzkoušejte mechové obrazy.

Umění z mechu

Hledáte způsob, jak během pár hodin elegantně, stylově a bezúdržbově oživit svůj domov? Právě pro vás jsou ideálním řešením „Mechové stěny a obrazy“. Přírodní mechové stěny a mechové obrazy utvářejí krásné kreace v každém interiéru a jsou skutečnou pastvou pro oči. Navozují pocit pohody, sounáležitosti s přírodou



a snižují stres.

Pro tyto účely se používá stabilizovaný mech, čili přírodní mech se takzvaně mumifikuje, jelikož prostě není vůbec snadné udržet živý mech tam, kde si místo pro svůj růst nevybere sám. Speciální patentovanou technikou se proto voda v rostlinách nahradí biologicky rozložitelným konzervačním přípravkem šetrným k životnímu prostředí. Díky této metodě si rostliny zachovávají přirozený vzhled a barvu po dlouhou dobu. Životnost obrazů je závislá na místě a podmínkách, mechový obraz však může vydržet až patnáct let.

Nároky na údržbu mechových obrazů jsou nízké, stačí občas očistit od prachu, nevyžaduje hnojení, není napadán škůdci a tím je i ekonomicky velmi výhodný.

Mechové obrazy lze použít všude, kde by normální rostliny nepřežily. Takto ošetřený mech není závislý na denním světle, proto si takovýto kus přírody můžete umístit i do stinných částí budovy. Mechové obrazy jsou

sice ideální do klimatizovaných prostor, ale nevadí jim ani větrání a průvan.

Nabízejí mnoho variant. Nízké a vysoké bochánky mechu jsou různě zabarvené a mají různou strukturu, což můžeme využít při rozmanitých plastických kombinacích. Lze navrhnout i speciální design, pro firmy jsou například zajímavá loga, přičemž mechové obrazy lze snadno přizpůsobit velkým i malým plochám. Někteří designéři pracují v mechových obrazech i s kůrou, větvičkami, kamínky, jiní je doplňují květinami. Prostě, co umělec, to jiný nápad. Co obraz, to originál...

Květiny k domovu patří

Když již jsme zmínili zelené stěny, nesmíme opomenout interiérové květiny vůbec. Květiny pěstované v interiéru mají řadu výhod. Krásně oživí prostor, a jsou-li dobře umístěné, dotvářejí uklidňující, relaxační atmosféru. Odborné studie také ukazují, že zeď v místnosti snižuje hladinu stresu, uvolňuje napětí, a dokonce prý podporuje hojení ran. Pokud s pěstováním pokojových rostlin začínáme, vybírejme raději nenáročné druhy. Důležité je dobře naplánovat jejich umístění podle toho, kolik potřebují světla, jakou teplotu, zda jim vadí přímý sluneční svit či průvan a podobně.

Tropická nádhera orchidejí

Bezesporu nejskvostnějšími pokojovými květinami jsou orchideje. Odolné druhy a kříženci nepotřebují skleník ani složitou péči a jsou k dostání i v běžných zahradnických obchodech. Je až s podivem, jak krásky z pralesů dobře prospívají v našich bytech. Pokud známe jejich základní nároky, není péče o ně nikterak složitá. Důležité je vybrat si vhodný druh podle podmínek, které máme k dispozici.

Nádherně kvetoucí orchidej, vhodná pro všechny začátečníky, je Phalaenopsis neboli můrovec, protože je ze všech pěstovaných rodů nejodolnější. Lze ji úspěšně pěstovat i v květináčích, pokud jí poskytneme speciální propustný, vzdušný substrát s omezeným množstvím živin. Nádoba by neměla být příliš velká. Jestliže se kořeny derou na povrch květináče, vůbec to nevadí, světlo a vzduch jim svědčí. Díky tomu můžeme zvolit i efektní průhledné květináče.

V celoročně vytápěných bytech se bude dobře dařit například i druhu Vanda, který patří k nejatraktivnějším orchidejím a dobře snáší i slunce. Vyrovná se i s vyšší teplotou, potřebuje dostatek světla, ale nikoli přímé slunce. Nesvědčí jim ani průvan. Je pro ně nezbytný tzv. epifytický způsob pěstování, protože vytváří husté závěsy vzdušných kořenů. Podobně je na tom drobnější a méně náročná Ascocenda.

Epifytické druhy orchidejí rostou v přírodě na větvích stromů, živiny a vlhkost přijímají vzdušnými kořeny, volně splývajícími v prostoru. Tyto orchideje potřebují dostatek prostoru, větve nebo jiný podklad je nejlepší umístit do terária či vitríny, v níž lze udržovat vyšší vzdušnou vlhkost. Kůru obalíme mechem či rašelinou



a rostlinu připevníme neviditelným silonem – časem se pevně přichytí sama. Rostliny je třeba dvakrát denně rosit.

Citrusy v květináči

Jsou stálezelené a krásné po celý rok, nejvíc však v době květu a obsypané plody. Sazenice jsou snadno k dostání a ani pěstování není těžké. Pro začátečníky jsou nejlepší citroníky. V létě je můžeme umístit za jižním či západním oknem, před začátkem topné sezony je přeneseme do chladné části bytu. Podle druhu a odrůdy by rostliny měly mít odpovídající zimní klid. I při zimování však potřebují dostatek světla.

Střídání teplot v létě a v zimě musíme dodržet, jinak se ani u kvetoucích rostlin nedočkáme úrody. Pro docílení časného kvetení pěstujeme roubované nebo řízkované rostliny, které již plodily. Semenače totiž kvetou a plodí až po 15 až 20 letech. Citrusy kvetou víckrát za rok, takže na dobře rostoucím a hnojeném stromečku můžeme mít květy, malé plůdky, zelené i zrající plody současně. Některé odrůdy mohou být zralé za osm měsíců od květu, jiné za rok, ale i za delší dobu.

Hydroponické pěstování

Při povídání o zelených stěnách jsme narazili na pojem hydroponické pěstování, tento způsob samozřejmě nemusíme používat pouze ve stěnách, ale můžeme ho dopřát i květinám v nádobách. Ostatně, používali jej již staří Egypťané. Dnes má velký význam nejen v prostorách s velkými nároky na čistotu, ale i v mnohých do-

mácnostech. Eliminuje totiž vlhkou zeminu, která může způsobovat problémy například lidem s alergií na plísně a jejich mikroskopické spory. Rostliny při správném postupu rostou velmi rychle a bujně, pěstování je snadné a zásoba vody rostlinám vydrží i během kratší dovolené. Pouhý roztok s živinami k hydroponickému pěstování nestačí, kořeny potřebují oporu. Vhodný je jakýkoli inertní materiál, který neuvolňuje do vody žádné látky a má vhodnou strukturu. Ideální je keramzit, lze však použít i šterk či perlit. Pokud výhonek vložíme do nádoby s vodou, řada pokojových rostlin snadno zakoření. Pak už je můžeme bez problémů pěstovat hydroponicky. Do substrátu pro hydroponické pěstování je zasadíme stejně jako do běžné zeminy – kořinky opatrně zasypeme materiálem tak, aby byly volně rozloženy. V prvních dnech po zasazení potřebují rostliny klid a stín, teprve až kořeny zesílí a rozrostou se, mohou prospívat na slunci. Nádoby pro hydroponické pěstování rostliny mohou být z jakéhokoli nepropustného materiálu, který nerezaví. Pouze sklo není příliš vhodné, protože kořenům nesvědčí světlo, a navíc sklo zanedlouho pokryje zelený povlak řas. Nádoby jsou buď jednoduché, nebo pro hydroponii speciálně vyráběné dvouplášťové, kde vrchní obal či dvojitě dno vytváří zásobník vody pro vnitřní květináč. V jednoduchých i dvojitých nádobách by měla být voda jen v dolní části, zhruba tři centimetry. Všechny kořeny ponořeny být nesmějí, protože by uhnily – k životu potřebují vzdušný kyslík.

Text: Iva Nováková,
foto: Shutterstock.com



VERTIKÁLNÍ ZAHRADY FLOWERWALL



Záruka 10 let na
systém

Jednoduchá instalace,
jednoduchá údržba





KUCHYŇ

PROVONĚNÁ LÉTEM

Ať máte kuchyni v jakémkoliv stylu, v horkých dnech jí prospěje vyletnění. Její proměna vám zpříjemní chvíle strávené vařením.

Pokud vám stará kuchyň dosloužila, nemusíte hned kupovat novou. Zkuste dát okoukané a opotřebené lince nový look výměnou dvířek. Horkým trendem je ultralesk a ultramat. Výhodou vysokého akrylátového lesku a matu je vysoká kvalita povrchové úpravy, snadná údržba a vysoce odolný povrch bez pórů, splňující přísné hygienické nároky. U lakovaných kuchyní lze vybírat z široké nabídky odstínů barev. Nespornou výhodou je jejich lehká opravitelnost. Poškozená lakovaná kuchyňská dvířka se dají snadno opravit, protože akrylát má tloušťku 1,4 mm. Poškozený lak se vytmelí, přebrousí a znovu nalakuje. Od lakovaných kuchyní nás může odradit snad jen výrazně vyšší cena a větší náchylnost na poškození. U kuchyní ve vysokém lesku a matu se často používají kombinace bílé barvy s jinou kontrastní barvou. Ultralesk je výjimečný pro stupeň lesku – nejvyšší v porovnání se standardními lesklými materiály. Disponuje také vysokou hloubkou barev. Ultramat je kromě vzhledu nedocenitelný z pohledu užítosti. Proti jiným matným materiálům totiž odolá otiskům prstů.

Fólie s leskem

Další variantou je fóliovaný vysoký lesk. Když fólií potáhnete skříňky i dvířka, proměníte svou kuchyni do efektního designu a zároveň jí poskytnete vysokou kvalitu. Tloušťka tohoto materiálu je 0,5 mm. Fóliovaný lesk má vysokou hloubku lesku a je odolný vůči teplu, slunci i vlhkosti. Lze vybírat z širokého spektra barevných odstínů. Existují i další zajímavé fóliované úpravy. K oblíbeným patří kamenné variace nebo dřevodekory, které dokonale imitují krásu dřeva, a to včetně suků. Na rozdíl od masivu je můžete použít i do vlhka. Tedy i milovníci rustikálního stylu si přijdou na své, pokud stávající linku potáhnou fólií s imitací dřeva. Také vy, kdo chcete mít kuchyni v provensálském stylu, si jistě vyberete z nabídky, třeba bílou fólií s patinou. Pokud máte kuchyni zařízenou v tradičním stylu, můžete ji oživit novými úchytkami. Na trhu se najde nepřeberné množství tvarů a materiálů. Kovové, hliněné, keramické nebo dřevěné. Pokud hledáte neotřelá řešení, nápady pro vás mohou být skleněné nebo kamenné úchytky. Záleží čistě na vašem stylu a vzhledu vaší kuchyně

Správné větrání

V létě se kuchyň dobře větrá otevřeným oknem, případně průvanem, ale bez výdobytku moderní doby - digestoře - se už jistě neobejdeme. Digestoř odsává vzduch a buď ho vypouští ven odtahovým potrubím, komínem či ventilační šachtou (režim odtahu), nebo přefiltrovaný vzduch navrací zpátky do místnosti (režim recirkulace). Funguje tedy ve dvou režimech. Odtahový režim využívá tukový filtr, recirkulace uhlíkový. Většina digestoří má komfortní dotykové ovládání, možnost směrového nastavení osvětlení a praktické pachové čidlo. To automaticky reguluje výkon odsávání podle aktuálního množství pachů v místnosti. Praktickou funkcí je i časový programátor. Lze na něm nastavit délku odsávání na

určitý časový úsek, po jehož uplynutí se digestoř sama vypne.

Samozřejmostí jsou i kovové filtry, které slouží k zachycení tukových částic. Filtry mají dlouhou životnost a jejich údržba je navíc velmi snadná. Při výběru ostrůvkové digestoře je nezbytné myslet na to, aby strop unesl její váhu, protože může dosahovat i několik desítek kilogramů.

Jakou digestoř zvolit?

Je důležité vybírat digestoř minimálně stejně velkou, jako je varná deska, nejlépe o něco větší. Vestavné digestoře si obvykle vybíráme tehdy, zařizujeme-li si novou kuchyň. Dokonale splynou s kuchyňskými skříňkami a jsou zároveň výkonné. Důležité je dbát na přesné rozměry odsavačů. Výsuvné digestoře oceníme v menší kuchyni. Nejsou sice tak výkonné, jako komínové nebo ostrůvkové digestoře, v menších až středně velkých kuchyních ale bohatě postačí. V době nečinnosti jsou zasunuté a zcela nenápadné. Malé rozměry odsavače par umožňují teleskopické zasunutí. Podstavné digestoře jsou také nenápadné, protože se instalují pod kuchyňskou skříň, nebo volně nad sporák. Jsou zpravidla menší, proto jsou ideální do malých kuchyní. Mají dobrý poměr cena/výkon. Vývody jsou umístěny z boku, zezadu i zeshora.

Funkční zastínění

Kuchyně obvykle patří mezi nejteplejší místnosti v domě či bytě, a proto zde především za horkých letních dní oceníme praktické prvky stínící techniky, jako jsou například horizontální žaluzie. Vyrábějí se v mnoha provedeních a barevných odstínech, díky čemuž je můžeme krásně sladit se vzhledem interiéru. Další možnost představují látkové rolety, které se mohou dokonce i prát. Dočasné a cenově velice příznivé řešení nabízejí stylové papírové žaluzie.

Dalším možným řešením jsou rolety, které přispívají k optimální světelné, ale i tepelné pohodě a samozřejmě také k ochraně soukromí. Můžeme je umístit buď klasickým způsobem na křídlo okna, anebo nad okno, což se bude hodit především v případě nestandardních rozměrů oken.

Letní barvy a květiny

Temné dramatické nebo světlé neutrální barvy, tolik typické pro moderní minimalistický interiéry, i na letní atmosféře zrovna nepřidají. Pokud je vaše kuchyň zařízena v tomto stylu, určitě se nebojte zpestřit ji doplňky a dekoracemi ve veselých pastelových barvách, evokujících optimistického ducha léta. Určitě dejte šanci žluté, růžové, mentolově zelené, oranžové, blankytně modré nebo červené. Do kuchyně paří také květiny a rostliny. Vypadají skvěle i jako motivy na kuchyňských textiliích, jako je prostírání, ubrusy, utěrky nebo sedáky na židle. Velmi trendy jsou pak i potisky připomínající historické herbáře. Živé květiny a rostliny udělají vaši kuchyni



Ergonomie v kuchyni

Každá kuchyň by měla být nejen krásná, ale také praktická. Již léta se zabýváme výzkumem potřeb a požadavků uživatelů kuchyní. Nechte se při plánování inspirovat našimi nápady pro praktické kuchyně.



➤ Více informací

www.blum.com

 **blum**®



osobitější a útulnější, zvláště v teplých letních měsících. Pokud možno se vyhněte květinám umělým, přestože dnes už bývají vzhledově tak dokonalé, že nejsou na první pohled rozeznatelné od živých. Ale co ten druhý pohled... Můžete vsadit i na rostliny, které nejsou jen na ozdobu, a co jiného sluší kuchyni než bylinky v pěkných květináčích. A tak je oceníte nejen při vaření, ale i vizuálně. Díky své čerstvosti zvládnou provonět celou místnost a máte pocit, jako byste právě stáli na zahrádce. Kuchyni tím navíc dodáte útulný vzhled a nezaměnitelnou vůni.

Na bylinky i elektricky

Pokud je vaše kuchyňské okno obrácené na jih, máte vyhráno. Bylinky můžete pěstovat v jednom velkém květináči, nebo v několika menších. Pozor, potřebujete stejné květináče jako na květiny, s otvorem pro odtok vody. V jednom květináči pěstujte bylinky, které vyžadují podobné zalévání. Všechny rostliny s výjimkou pažitky vyžadují hodně tepla, proto je můžete bez obav nechat i poblíž topení. Že nemáte čas se o bylinky starat, protože jste často pryč nebo na péči o ně zapomínáte? Pak si můžete pořídit elektrickou bylinkovou zahrádku, která udělá téměř všechno za vás. Stačí naplnit nádržku květináče vodou, zapojit do elektrické zásuvky a pak už jen čekat. Do měsíce vám v kuchyni vyrostou krásné vzrostlé rostliny. Květináč obsahuje speciálně připravenou půdu, díky které rostlinky získávají optimálně vyvážený poměr všech potřebných živin, kyslíku a vody. Navzdory absenci pesticidů a rostlinných hormonů se dočkáte nádherné bujné vegetace. Přispívá k tomu taky integrovaná úsporná LED lampa, která dopřává rostlinkám potřebné světlo.

Pomocníci na letní pochoutky

V letní kuchyni se skvěle uplatí lísy na ovoce a odšťavňovače. V horkých parnách se ale nic nevyrovná poctivě zmrzlině. V poslední době je stále populárnější domá-

cí zmrzlina, kterou si vyrobíme sami z námi vybraných surovin. Mnozí z těch, kteří propadli tomuto trendu, nedají dopustit na tzv. zmrzlinovače, které bezesporu přinášejí řadu výhod. Díky zmrzlinovači si vyrobíte chutnou zmrzlinu jakéhokoli druhu. Výběr ingrediencí pro výrobu zmrzliny je jen a jen na vás. Navíc se můžete inspirovat množstvím hravých receptů, které nabízejí jedinečné kombinace chutí. Jelikož je výroba zmrzliny zábavná, určitě se sami pustíte do vymýšlení nových postupů. Tak široký výběr druhů zmrzliny, jaký budete mít se zmrzlinovačem, nenajdete ani v sebelépe zásobeném supermarketu nebo cukrárně.

Velmi oblíbené jsou v létě také nápoje s ledovou tříští, protože umí dokonale osvěžit. Můžete si je vyrábět tyčovým mixérem z džusů, limonády, ovocných šťáv, coly či kávy a mléka nebo si pořídit elektrický výrobek. Do něj vložíte kousky ledu, zapnete a za 30 sekund se nádoba na led naplní osvěžujícím sněhem. Nebo ke kostkám přilijete sirup a sníh bude mít příchutě podle vašeho přání. K mání jsou i ruční mlýnky na drcení ledu, případně kelímky, jejichž obsah po zchlazení v lednici mačkáním rozdrtíte, což baví především děti.

Stolování na balkoně

V létě lépe chutná na čerstvém vzduchu. Výhodu mají samozřejmě majitelé rodinných domů se zahradami nebo ti z vás, co mají u bytu terasu. Ale i na malém balkonu se dá stolovat. Stačí ho opatřit zástěnami proti zvědavým pohledům sousedů nebo z ulice, postavit na něj malý, skladný stůl s odpovídajícími židlemi, a máte základ svého letního jídelního ráje. Pak už záleží na vás, jak si ho dotvoříte. Dekorační polštáře, přikrývky, květiny nebo venkovní žaluzie přidají komfort a propůjčí prostoru měkkost a barevnost. A pokud máte balkon přímo u kuchyně, stane se z okna podávací pult.

Text: Eva Houserová,
foto: Shutterstock.com

Jsme draví a rychlí

PRODÁME NEBO PRONAJMEME

- váš dům
- vaši továrnu
- váš byt
- vaše kanceláře
- váš obchod
- váš pozemek

zn. ihned



JACOBBS[®]

Reality úspěšně a rychle

PROSTORNÝ



OBÝVACÍ POKOJ

Zařizování bytu je bezesporu jednou z příjemných činností. Při vybírání nábytku i doplňků uplatňujeme svůj vkus a kreativitu, bereme v potaz praktickou stránku věci, promýšlíme, rozhodujeme se, radíme se s partnerem, popřípadě s bytovým architektem. Ale někdy zapomínáme, že náš obývací či ložnice mají kromě nábytku také dveře, podlahy a stěny, které si rovněž zaslouží naši pozornost...



Bez nadsázky lze říci, že výběr dveří pro nový dům či byt je jeden ze zásadních kroků pro budoucí vzhled našeho bydlení. Výměnou dveří můžeme docela snadno pozvednout i vzhled staršího bytu. Zažloutlé uniformní dveře s oprýskaným lakem na sebe poutají nežádoucí pozornost a bytu pak nepomůže ani ten sebelépe vybraný nábytek. Renovace starých dveří je sice možná, ale ne vždy se vyplatí a je daleko výhodnější pořídit si dveře nové. Dnešní dveře, způsoby jejich kování a osazení nabízejí mnoho možností modernizace interiéru, navíc s puncem elegance.

Neviditelné dveře

V úzkých předsíních, z nichž vede více dveří do obývacího pokoje, kuchyně či příslušenství, můžeme nahradit klasické otočné dveře posuvnými. Zapomeňme na plastové skládací harmoniky, ty dnes již patří minulosti. Ideální volbou jsou dveře, které se zasouvají do pouzdra ve stěně. Dobře vypadá i systém pojezdových dveří zavěšených na vodící kolejnici.

Pro celkový dojem z interiéru bude hrát důležitou roli volba materiálu. Dřevěná dýha je univerzální, musíme si však dát záležet na výběru barvy. Jednoduchý, až minimalistický stříh moderního interiéru si nepotrpí na kazetovou výzdobu dveří, ale dává přednost hladkým plochám.

Nebojte se skla

Skleněné dveře získávají v domácích interiérech stále více místa. Tvrzené sklo nabízí plnou bezpečnost už při minimální tloušťce 80 mm, takže obavy z možného rozbití nejsou na místě. „Celoskleněné dveře je možné dodat v klasickém průhledném provedení, tak i s broušenými vzory, pískováním, leptáním, stříkáním povrchu a potiskem. Tyto technologie je možné i vzájemně kombinovat. Vybírejte ale jen dodavatele s moderním strojním vybavením, jen tak budou mít vaše skleněné dveře dokonalé hrany, plochy a provedení dekorů. Samozřejmě je dnes propojení designu celoskleněných dveří s ostatními skleněnými prvky interiéru, což dotváří nadčasový a exkluzivní design.“ Informuje Oldřich Švéda, odborník na celoskleněné dveře.

Sklo je moderní, efektní, elegantní. Má však jednu bolest – je na něm vidět každý dotek prstů. Nicméně pro ty, co chtějí mít svoje dveře stále v plném lesku, aniž by u nich museli stát s hadrem v ruce, máme jednu luxusní pomůcku: automatické skleněné dveře. Nová technologie umožňuje fungování dveří s použitím bezpečnostních senzorů na principu pohonu s nízkou energetickou náročností. Jak se takové dveře otvírají a zavírají? Sofistikovaný systém nabízí několik možností. Buď se dveře automaticky otevřou pomocí čidla, které identifikuje přicházející osobu (to dobře známe z komerčních prostor). Nebo se dveře otvírají lehkým zatlačením na kování či dálkovým ovladačem. Automatické skleněné dveře nabízejí díky módu Low-Energy nejen pohodlí, ale také extrémní bezpečnost.

Dobré klima pro vaše čtyři stěny

Nové materiály a nové stavební metody jsou základem výrazně nižší potřeby tepelné energie. Optimalizovaná izolace a současně větší utěsnění obvodového pláště budovy zajišťují, že již nedochází téměř k žádnému úniku tepla ven.

To je sice dobré pro naši peněženku, má to však jednu podstatnou nevýhodu:

V domě je dusno, neboť zavřená okna a dveře zamezují důležité výměně vzduchu. Tento efekt silně zatěžuje vzduch v uzavřených místnostech: vodní páry, kuchyňské výpary, kysličník uhličitý a jiné škodlivé látky nejsou odvětrávány a vlhký vzduch se sráží na stěnách – místo jako stvořené pro vznik plísní, které při dlouhodobém působení mohou být příčinou zdravotních potíží a mohou způsobit také škody na objektu. Je nutno správně větrat. Ale jak?

Nejjednodušším způsobem větrání jsou stále ještě otevřená okna. Pravidelné krátké nárazové větrání po dobu pěti až deseti minut stačí pro zajištění výměny vzduchu biologicky rozumné pro bydlení. Provádět však toto vše několikrát denně ve všech místnostech je nepohodlné, náročné na čas a s ohledem na životní a pracovní návyky jen stěží realizovatelné.

Kromě toho nekontrolovaným větráním prováděným obvyklým způsobem, tedy několikahodinovým otevřením ventilačních oken, vyvětráme opět všechny pozitivní účinky úspor, kterých jsme dosáhli zdokonalenou tepelnou izolací a zvýšeným utěsněním obvodového pláště budovy. Proto je dobré ve všech moderních budovách používat řízené větrání, neboli rekuperační jednotky.

Malujeme obývací pokoj

Zařizujeme obývací pokoj, vybíráme sedací soupravu, obytnou stěnu či skříňkovou sestavu, lustry, lampy, dekorativní doplňky. Ze všeho nejdříve bychom se ale měli zamyslet nad barvou stěn, která dotváří celkovou atmosféru pokoje. Žádné univerzální pravidlo pro výběr barev neexistuje, ale v zásadě bychom se měli inspirovat stávajícími barvami našeho bytu, které máme vyzkoušené, na něž jsme si zvykli a o nichž víme, že vyhovují našemu vkusu, naturelu i stylu a charakteru bytu. Pokud se přece jenom chceme držet nějakého obecného pravidla, řídíme se emocionálním působením barev. V zásadě platí, že teplé barvy a jejich odstíny působí vesele, lehce, povzbudivě, místnost opticky rozšiřují a oživují. Teplé barvy tmavých odstínů uklidňují. Studené barvy ve světlých odstínech jsou psychicky pasivní, navozují pocit čistoty a svěžesti. Opticky ustupují do pozadí a rozšiřují prostor. Studené barvy v tmavých odstínech působí přísně a opticky prohlubují prostor. Co z toho všeho vyplývá?

Obecná rada říká, že pro stěny obývacího pokoje volíme tlumené odstíny teplejších barev. Barvou, kterou nic nezkažíme, je oranžová, samozřejmě v jemném, tlumeném odstínu. Aplikujeme ji na jednu, maximálně dvě

Firma **MIJA-Therm, s.r.o**
 Vám nabízí vše ze světa skla
 a designu pro Vaše moderní
 a příjemné bydlení

- celoskleněné dveře, schodiště,
 sprchové kouty, obklady, stěny,
 zábradlí...
- elektricky ovládaná průhled-
 nost skel
- laminace a pískování skel pro
 jakoukoliv grafiku
- Al zárubně
- Al PERGOLY VARIO s elek-
 tricky i manuálně řízenými
 lamelami
- vše na míru a dle požadavků
 investora



Showroom Vrchlického | 439/29 | 150 00 Praha 5 – Košíře
Vzorková prodejna, sídlo spol. U Splavu 46, 788 13 Rapotín
 Tel: +420 777 30 30 38 | e-mail: info@mija-t.cz | www.mija-t.cz

INZERCE



SAPPELI

... v bílém

Láska na celý život



stěny, nikdy na celý pokoj. Neutrální šedá se zdá být nudná, ale je to sázka na jistotu, protože se dobře snese s barvou nábytku a doplňků. To vše jsou doporučení, nicméně jedno pravidlo pro výběr barev přece jenom platí. Máme-li v obýváku stěny s nerovnostmi, zvolíme světlou, monochromatickou barevnost, která pomůže zeď opticky vylepšit. Naopak tmavé odstíny nedostatky ještě více zvýrazní.

Bílá (lomená) nezklame

Bílá barva stěn je stále ve vysokém kurzu. Kromě pocitu čistoty a světla dovoluje experimentování s barevným nábytkem a dekorativními prvky včetně závěsů a koberců. Čistá bílá se hodí ke strohému, funkcionalistickému či minimalistickému nábytku, avšak působí studeně. Proto se doporučuje výmalba tzv. lomenou bílou, což je kombinace bílé a malého množství nejčastěji světlého okru. Příkladem optimální kombinace barev v obývacím pokoji je bílá lomená okrem (šampaň) s jemným levandulovým odstínem a světlou olivovou. Tato módní barevná kombinace, která se vrací z doby rokoka, se hodí k chromu, sklu a tmavému až černému dřevu.

Tapetujeme odvážně

Alternativou výmalby jsou tapety. Jejich módní boom zaznamenala 70. léta minulého století, poté zájem po-

stupně opadal a dnes jsou tapety znovu na výsluní. Ale i v této oblasti se toho za třicet až čtyřicet let pochopitelně hodně změnilo. Obýváky polepené papírovými pásy s květinovými či geometrickými vzory jsou minulostí. Dnes máme k dispozici jiné materiály, odlišné technologické postupy, dekory i barvy tapet. Navíc se dnes netapetují všechny stěny pokoje, současná tapeta představuje výrazný prvek oživující interiér. Dekorů a barev je dnes na trhu skutečně nepřeborné množství a každý si může vybrat podle svého vkusu. Módní jsou velké motivy na celou stěnu, na její část či umístěné do niky. Oblíbené jsou tapety z kvalitních samolepících vinylových fólií nebo řada samolepek s motivem, který se opakuje na více místech v interiéru. Experimentátoři mohou zkombinovat více tapet se stejným motivem lišícím se barvou nebo použít více motivů jedné barvy. Stále větší oblibu si získávají vliesové tapety. Jsou vyrobeny z vláken viskózy a celulózy, neobsahují skelná vlákna, jsou stálobarevné, kvalitní a antialergenní. Při lepení lze lepidlo nanášet buď na tapetu, nebo pohodlněji na hladkou stěnu bez kazů a prasklin. Další možností jsou fototapety či těžké, strukturované a plastické tapety z papíru, vinyly nebo textilií, které se lepí speciálními lepidly, jako jsou Metylan či Beeline. Na namáhavá místa můžeme použít omyvatelné tapety. Trochu dražší, zato efektní jsou velkoformátové foto-



tapety s kvalitním podkladovým papírem. Speciální tisk zaručuje jejich stálobarevnost a omyvatelnost. Fototapety nejsou žádnou novinkou, březový lesík, listnatý les v listopadu či romantický vodopád známe z mnohých komerčních i obytných interiérů. Dnes je ale výběr motivů opravdu velký a technické zpracování obrazu velice kvalitní. A pokud chceme do obývacího pokoje něco opravdu efektního, sáhneme po 3D fototapetách.

Tapety představují moderní i módní pojednání stěn našeho interiéru a přinášejí stále nové nápady. Mezi hlavní výhody tapetování patří snadná instalace, při níž se obejdeme bez odborníků, nízké náklady, možnost rychlé inovace (pokud nám tapeta zevšední) a v neposlední řadě schopnost pohlcovat zvuky a snadná ekologická recyklace.

Ve jménu módy i stylu

Současným trendem v tapetování jsou geometrické vzory, které se svou pravidelností dokonale hodí do moderně zařízených interiérů vyznačujících se strohostí a minimalismem a působí efektně a sofistikovaně. Kromě toho navozují dojem hloubky a přinášejí tak další úroveň prostoru. Samu o sobě výraznou geometrii lze podtrhnout barevnými kombinacemi. Velmi dobře vypadá kupř. černobílá klasika, spojení námořnické modři a lomené bílé či odvážnější varianta tyrkysové a růžové.

Nezanedbatelné není ani psychologické působení vzorů a barev tapet. Pokud si doma chceme odpočinout od venkovního ruchu a spěchu doby, zvolíme tapety s přírodními motivy, navazující klidnou, relaxační a meditativní atmosféru. Vedle klasických květinových motivů to mohou být tapety a fototapety s vyobrazením přírodních scénérií nebo s detaily přírodních materiálů, např. kamenů, hornin, tekoucí vody, mraků apod. Ti, co vyznávají nenápadnost, zvolí pro změnu tapety znázorňující jednoduché textury a struktury, které působí velice uměřeně, harmonicky a přitom dostatečně živě. Malé puntíky, drobné čtverečky, jemné pruhy – takové a další motivy jsou dobrou volbou, pokud budete chtít dát svému obývacímu pokojíku jemný šarm.

Nové inspirované starým

Současný interiérový design je zaměřený na funkcionalismus (inspirace 20. léty minulého století) a prvky retra. V duchu jednoduchosti, elegance, lehkosti a vzdušnosti vyzýváme funkčnost, ale nezapomínáme ani na vizuální stránku věci. V moderně zařízeném interiéru tak narazíme na drsný beton či neomítnutou cihlu v kombinaci s barevnými doplňky, obrazy, vázami a sochami. Na betonové zdi dobře vypadají obrazy květin, krajin nebo zvířat, kontrast neživého, brutálního stavebního materiálu kontrastuje s obrazy přírody a vytváří zvláštní,



trochu nezvyklou, ale nečekaně příjemnou atmosféru. Trendy interiérového designu jsou i kombinace výrazných barev a vzorů v duchu 60. let minulého století. Hravý styl pop-artu lze promítnout do retronábytku a abstraktních obrazů či reprodukcí Warholových obrazů s Campbellovou polévkou. Moderní trendy nezapomínají ani na dřevo a kámen, materiály, které procházejí lidským obydlím od počátku věků. Efektní je kupř. kombinace dřeva a kamene, dekorativních předmětů nebo dřevěných rámců obrazů tištěných na fotoplátně.

Koberce je evergreen

Koberce byly, jsou a budou, o tom není pochyb. I v době kamenných, keramických, dřevěných, parketových, plovoucích, bezesparových a vytápěných podlah jsou módním doplňkem, který dodává charakter a vzhled celé místnosti. Ještě před nákupem si musíme ujasnit, zda dáme přednost celoplošné variantě (její éra se po době zatracování znovu vrací) nebo zvolíme koberec kusový. Koberce jsou na trhu v řadě barevných i tvarových variant, v kurzu jsou kousky decentních vzorů a nenápadných barev nebo přímo jednobarevné varianty. A aby byly skutečně trendy, musí mít dlouhý vlas a kovový lesk. Největší zájem je o koberce s vysokým vlasem v jednobarevném, metalickém provedení, nejčastěji šedém, béžovém, hnědém. Protipólem dlouhovlasých koberců jsou nízké koberce z umělého viskóзовého hedvábí, k jejichž přednostem patří vysoká hustota vláken. Módním trendům podléhají i kobercové materiály. V současnosti vítězí bavlna, viskóza, ale i umělá vlákna. Koberce ze syntetických vláken jsou v oblibě zejména pro snadnou a jednoduchou údržbu. Vliv na cenu koberce mají samozřejmě použitý materiál a kvalita. Tu poznáme podle hmotnosti na metr čtvereční, cenu dále dotváří i množství uzlíků, správně řečeno nopků. Pokud koberec zvážíme, zjistíme, že ten běžný má 200 až 2200 gramů na metr čtvereční.

Velmi kvalitní a ručně vázané koberce váží až 6 kg na m².

A co se týče nopků, na metru čtverečním toho nejkvalitnějšího koberce bychom jich napočítali až jeden milion.

Přírodní materiál vyžaduje péči

K cenově nejdostupnějším patří koberce z umělých vláken, jako jsou polyamid, polypropylen, akryl, polyakryl, nylon a další. K jejich výhodám patří snadná údržba a odolnost proti roztočům. Nevýhodou je snadná lámavost vláken zkracující jejich životnost. Tato vlákna se používají pro výrobu tzv. zátěžových koberců, určených do kanceláří, komerčních prostor, chodeb a hal obytných domů.

Koberce z přírodních materiálů – vlny, bavlny, sisalu, mořské trávy, konopí či kokosových vláken jsou sice dražší, ale také odolnější a snesou větší zatížení ve více exponovaných prostorech. Bývají většinou vyráběny ručně, takže pro ně platí co kus, to originál. Kompromisem je kombinace umělých a přírodních vláken. Spojením nejlepších vlastností obou materiálů vznikne vysoce odolná, trvanlivá a pružná pokrývka podlahy.

Designovou novinkou posledních let jsou kožené koberce, které, rozprostřené před pohovkou či křem, působí opravdu efektně.

Praktická stránka

Kromě estetické, plní koberce i funkci praktickou. Mají izolační schopnosti, udržují teplo v místnosti a tlumí otřesy. Důležitá je hustota vlasu, protože ovlivňuje životnost koberce. Obecně platí přímá úměra mezi počtem vláken na metr čtvereční a odolností. Pro vysoce zatěžované prostory (kuchyň, chodba, obývací pokoj, dětský pokoj) volíme radši koberec s vyšším počtem vláken na metr čtvereční. Zcela opačně přistupujeme k výšce vlasu. Koberce s vysokým vlasem jsou náročné na údržbu, protože se v nich zachycují nečistoty, takže se hodí do ložnic a pracoven, kde je koberec méně namáhán.

KOMFORTNÍ LOKÁLNÍ REKUPERACE

Pro zdravý spánek i příjemný pobyt v místnostech je nutný čerstvý vzduch, který nejlépe zajistí lokální rekuperace Dimplex.



TERMO KOMFORT, s.r.o.
Národní stavební centrum
EDEN 3000
Bauerova 10, 603 00 Brno

tel.: 545 213 628
mob.: 724 294 136
fax.: 545 213 629
e-mail: info@termokomfort.cz

INZERCE

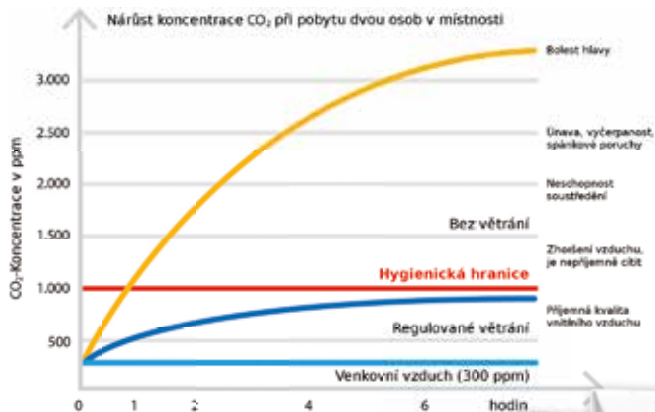

Dimplex
www.dimplex.cz

TERMO KOMFORT
www.termokomfort.cz



**NOVINKA:
Interiérové
dveře**



NOVINKA: Dřevěné interiérové dveře Hörmann

- vysoce kvalitní dřevěné interiérové dveře s obložkovými zárubněmi
- NOVINKA: pohon dveří PortaMatic pro bezbariérový a komfortní průchod
- Duradecor Struktur s hmatatelnou povrchovou strukturou



Duradecor



Premium partner
českého
národního týmu

HÖRMANN
Dveřní a vratové systémy

Barva a vzor

Z pohledu bytového designéra je při nákupu koberce asi nejpodstatnější správný výběr barvy a vzoru koberce. Obojí by mělo korespondovat s vybavením místnosti. Pokud kupujeme koberec do již zařízeného pokoje, dáme přednost spíše decentním vzorům a jemnějším barvám. Koberec s výraznými motivy se dosti obtížně kombinuje s nábytkem. Při výběru koberce do pracovny a jiných komerčních prostor volíme raději jednobarevný a bez zdobení.

Jestliže zařizujeme nový byt, nejprve koupíme koberec a pak teprve vybíráme nábytek a další doplňky. Koberec dokresluje vzhled celého pokoje a sjednocuje barvy, čímž vytváří barevný základ pro další textilní, jako jsou závěsy a polštáře. Výběrem barvy a vzoru koberce můžeme ovlivnit i optickou velikost pokoje. Počítejme s tím, že tmavé barvy a výrazné vzory prostor opticky zmenšují, zatímco světlé barvy a nenápadné vzory místnost zvětší. Barvy kolem nás ovlivňují i naši psychiku. Tmavé odstíny působí smutně a ponuře, světlé naopak místnost i mysl rozjasní. I tento aspekt bychom měli při výběru koberce zvážit.

Podlaha není „to“ pod kobercem

Dříve byl koberec v podstatě jediným řešením, jak pojet podlahu v interiéru. Dnes trh nabízí celou plejádu podlahových krytin, které splňují jak praktické, tak estetické nároky uživatelů. Správná podlaha musí zajišťovat komfortní chování celé rodině, měla by být snadno omyvatelná a v neposlední řadě hezká na pohled. Výběr podlahy se samozřejmě řídí nároky a vkusem spotřebitelů. Jinou podlahu si vybere rodina s malými dětmi, odlišnou starší pár a úplně jinou chovatelé chlupatých domácích mazlíčků.

Místo buku bambus

Dřevěné podlahy jsou stále živou klasikou, nicméně kdo vyznává přírodní materiály a nedá dopustit na dřevo, nemusí zůstat u dubu, buku či javoru. Co takhle podlaha z bambusu? Dobře vypadá, je tvrdá a odolná. Bambusové podlahy se vyrábějí ze spodních, silných bambusových stébel, z kterých se zhotovují lamely. Speciálním spojováním a lepením se vytvářejí jednotlivé dílce podlahy, které se do sebe zacvakávají jako u běžných typů podlah. Mohou být uspořádány tak, že podlaha opravdu připomíná bambus s jeho typickými kolénky ve stéblech, nebo může vypadat jako mozaika. Dalšími variantami jsou mramorové provedení, design „zebra“ a další. Bambusové podlahy jsou k dispozici v řadě vzorů daných skladbou bambusových lamel nebo vláken. Horizontální uspořádání akcentuje původní kresbu materiálu s kolínky, vertikální zejména rovnoběžné linie. Barevné provedení je buď světlé přírodní (natural) nebo tmavší (káva), kdy je materiál karbonizací probarven v celém průřezu. Rovněž je možné podlahové dílce mořit na určitý odstín podle přání klienta. Povrchové jsou dílce ošetřeny šesti vrstvami laku nebo olejem.

Podlahy z bambusu vynikají tvrdostí a tím i odolností vůči opotřebení. Jejich tvrdost je vyšší než u podlah vyrobených z tuzemských, běžně používaných tvrdých dřevin jako je dub nebo buk. Je-li nutné povrch opravit, podlaha z bambusových lamel umožňuje několikanásobné přebroušení. Z konstrukčního hlediska zahrnuje nabídka bambusových podlah kromě základních druhů celoplošně lepených i provedení pro vytápěné podlahy (s redukovanou tloušťkou pro lepší prostup tepla), dále plovoucí, s tlumící vrstvou nebo systémem „click“ pro rychlou pokládku a další varianty. K dispozici je i celá škála ukončovacích a přechodových lišt.

Starý známý a přitom nový vinyl

Vinyl patří k oblíbeným podlahovým krytinám, avšak klasické role jsou v současnosti na ústupu. V obchodech se stále častěji setkáváme s praktičtějším formátem – pruhem. Vinylová podlaha se prodává v široké paletě barev a vzorů. Jde o finančně dostupný materiál imitující zejména dřevěné, podstatně dražší podlahy, ale na rozdíl od dřeva je vinyl vysoce odolný proti vodě. Velkou výhodou vinylu je také snadná výměna poškozených míst. Vinylová podlaha se snadno udržuje, při chůzi neklape a díky dokonalé imitaci vytváří pocit tepla a pohodlí.

Marmoleum není PVC

Nepletme si linoleum/marmoleum s vinylem. Přes podobnost je vyráběno z jiného materiálu – líněného oleje, pryskyřice, dřevité a korkové moučky a dalších sloučenin. Velkou výhodou marmolea je, že může být vyrobeno v jakékoli barvě, vzoru a tloušťce. Tento podlahový materiál je dále velice odolný proti poškození, vhodný pro alergiky protože odpuzuje bakterie, je na dotek příjemný, pružný a tlumí zvuky. Vyrábí se v mnoha barvách, což je výzva pro designéry, kteří barvy kombinují a jsou schopni vytvořit jedolitou podlahu s odlišným barevným geometrickým vzorem. Marmoleum je proto ideální třeba do dětského pokoje, kde vytváří nejrůznější barevné kombinace.

Korkové podlahy

Zapomeneme teď na špunty vinných lahví. Díky moderním technologiím si můžeme pořídit dezénové korkové podlahové „chuťovky“ či příjemnou jednobarevnou podlahu zvanou linokork, která v sobě spojuje výborné vlastnosti lina a korku a navíc je dostupná v mnoha barvách. Kork potěší zejména příznivce ekologického bydlení, protože je k přírodě šetrnější než většina ostatních podlahových krytin. Na druhé straně klasická korková podlaha je náchylnější k poškození. Menší vady je možné bez problémů opravit, ty rozsáhlejší představují větší problém a jejich opravu radši přenecháme odborníkům.

Text: Gabriela Koulová,
foto: Shutterstock.com

KASVO

NÁBYTEK

www.kasvo.cz

Akce platí od 1. 7. 2018 do 31. 7. 2018 nebo do vyprodání zásob!

NICOSIE

prava

-50%



rozměr: d. 294x213x102 v. 97

Cofidis 0% záloha / 20 splátek **1846,- Kč**

Komfortní sedací souprava ve tvaru „U“. Vysoce kvalitní PUR pěna. Dřevěná konstrukce. Polohovací opěrky hlavy a část sed. soup. s funkcí elektrick. relaxu. Akční látky: Sun 95 šedá (viz. foto), Sun 91 sv. šedá, Sun 24 béžová, Kolekce Davis látek za příplatek 10%, Kolekce látek Agmamito za přípl. 10%, Kolekce látek Toccare za přípl. 20%.

59.980,- „U“
29.990,-

NA VŠE SLEVA
50%

SLAVÍME 27. NAROZENINY

KASVO
NÁBYTEK

Uh. Hradiště

2000 m²

Malinovského 385
(za Fordem)
tel.: 572 540 353
Po-Pá: 8.00-18.30
So: 8.00-12.00
www.kasvo.cz

KASVO
NÁBYTEK

Uh. Hradiště

500 m²

Velehradská 1206
(OD CENTRUM)
tel.: 601 345 181
Po-Pá: 9.00-17.30
So: 8.30-11.00
www.kasvo.cz

KASVO
NÁBYTEK

Hodonín

1000 m²

Národní třída 97
(naproti
staré poliklinice)
Po-Pá: 9.00-17.00
So: 9.00-12.00
Tel.: 601 091 000

KASVO
NÁBYTEK

Bzenec

350 m²

B. Němcové 86
(u pošty)
tel.: 727 931 432
Po-Pá: 9.00-16.45
So: 9.00-11.00

KASVO
NÁBYTEK

Uh. Brod

800 m²

Mariánské nám. 63
tel.: 572 637 475
Po-Čt: 8.00-17.00
Pá: 8.00-18.00
So: 8.00-11.00

KASVO
NÁBYTEK

Vsetín

2000 m²

Rokytnice
(u čerp. stan. Unicorn)
Po-Pá: 9.00-17.00
So: 9.00-12.00
Tel.: 571 413 684
Tel.: 601 087 769

KASVO
NÁBYTEK

České

Budějovice

1000 m²

Lannova 22
(přízemí OD)
tel.: 724 302 069
Po-Pá: 8.00 - 18.00
So: 9.00 - 13.00

KASVO
NÁBYTEK

Prostějov

1500 m²

Wolkerova 20
(bývalá Billa)
tel.: 727 936704
Po-Pá: 8.00-18.00
So: 8.00-12.00

KASVO
NÁBYTEK

Zlín

OC Kvítková 4352
naproti
OC Zlaté Jabko
Po-Pá: 8.00-19.00
So: 9.00-14.00
Tel.: 724 325 663

KASVO
NÁBYTEK

Prerov

1000 m²

Žerotínovo nám.
č.p. 2840 (vedle ÚP)
tel. 720 152 874
Po-Pá: 8.30-17.00
So: 9.00-12.00

KASVO
NÁBYTEK

Šternberk

1000 m²

Nádražní 2481/47
(vedle Alberta)
tel. 723 201 789
Po-Pá: 9.00 -17.00
So: 9.00 -12.00

KASVO
NÁBYTEK

Nový Jičín

2000 m²

Palackého 1
Za Českou spořitel.
tel.: 556 720 679
Po-Pá: 9.00-17.00
So: 9.00-12.00

KASVO
NÁBYTEK

Haviřov

500 m²

Podlesí, Studentská 1
(objekt bývalé Savely)
tel.: 727 954 885
Po-Pá: 9.00-17.00
So: 9.00-12.00

KASVO
NÁBYTEK

Boskovice

1000 m²

Sokolská 1235 /38
Centrum Kras
tel.: 702 058 873
Po-Pá: 9.00-17.00
So: 9.00-12.00

Cofidis

PŘI ŘÁDNÉM SPLACENÍ ÚVĚRU A PŘI SPLNĚNÍ STANOVENÝCH PODMÍNEK
VÁM BUDOU VRÁCENY ZAPLACENÉ ÚROKY!



LOŽNICE

JAKO BEZPEČNÝ ÚKRYT



Ložnice je místo, kam se můžeme schovat před hektickým světem. Proto by nás měla obemknout bezpečím, klidem a harmonií.



Umístění ložnice je ideální v klidové části domu či bytu, ideálně na sever nebo východ. Také počet a orientaci oken se doporučuje volit obezřetně, aby se místnost nepřehřívala sluníčkem (pozor zejména na velké okno směrem na západ). Vedou-li okna do rušné ulice, ticho zajistíme zvukovou izolací v podobě plastových oken nebo dvojitých dveří. V nižším podlaží vytvoříme zvukovou bariéru izolační vrstvou položenou pod podlahovou krytinou. Ložnice by měla mít dostatečnou klidovou a regenerační energii, na což se v dnešní době často zapomíná. A zaplňujeme tuto místnost věcmi, ba dokonce si ji mnohdy pleteme s pracovnou. A to nám rozhodně neprospívá. Kvalita spánku je důležitější než jeho délka, proto by místnost měla být útulná, pohodlná a tichá. Pokud je to tedy možné, vyvarujme se v ložnici umístění elektronických zařízení (počítač, televize, rádio apod.). Vyhýbat bychom se měli také zrcadlům nebo lesklým plochám, které mohou odrážet životně důležitou energii v místnosti.

Co potřebujeme v ložnici?

Pro aktivování regenerační energie by v ložnici mělo být jen to, co souvisí s její funkcí jako odpočinkové místnosti. Tedy postel, noční stolek, lampička a doplňky jako závěsy, koberce, pokojové kytky, případně v přiměřeném množství pozitivní fotografie, obrázky či jiná umělecká díla. Všechno ostatní včetně komod nebo skříní na oblečení už je nadstandard odpovídající velikosti místnosti. Více než kde jinde se v ložnici zúročí minimalistický přístup v zařizování interiéru. Jednodu-

chost, jasnost, přehlednost a vzdušnost vytvoří prostředí pro klid mysli a uvolnění. Současně umožní energii v prostoru volně proudit.

Kvalitní lůžko je základ

Jakmile se začne vaše postel ozývat, tedy vrzat, je jasné, že už má svá nejlepší léta za sebou. Špatně se vám z ní vstává a uléhá. Může to být třeba tím, že dosluhuje rošt, sem tam z něj vypadne nějaká ta lamela. Možná se naplnil i čas vaší matrace. Cítíte, že vás při ležení v posteli tlačí pružiny či různé hrboly, plocha není rovná, ale má na sobě proleženiny a uprostřed se objeví „důlek“. V takových případech se už jistě zamýšlíte nad výměnou lůžka. Postel by měla být co nejširší, jaká se vám domů vejde. O deset centimetrů užší ulička nebude zase tolik vadit, pokud se na lůžku budete moci pohodně „rozestřít“. Manželské postele se běžně prodávají v šířce 160 centimetrů, ale postele pro jednotlivce mívají 90 centimetrů na šířku – takže si klidně i tu manželskou dopřejte o šířce 180 centimetrů, protože za dobrý spánek a dostatek místa to stojí. Minimální délka postele je délka spícího plus cca 20 centimetrů. Kvůli pohodlnému vstávání neopomeneme ani výšku postele. Standard je 40 až 50 cm, pro starší a méně pohyblivé osoby až 60 cm. Manželské postele by měly mít oddělené rošty pro každého spícího kvůli rozdílným nárokům na spánek. Ideální postele mají u hlavy zábranu, které zamezují nepříjemnému proudění vzduchu a nepohodlí při spaní. A protože člověk vyprodukuje během odpočinku až půl litru potu, doporučují se postele na nožičkách,



GLAMONDE

NEODOLATELNĚ HEBKÉ POVLEČENÍ

BAVLNĚNÝ PRÉMIUM-SATÉN

www.glamonde.cz

INZERCE



FOR DECOR & HOME

PODZIMNÍ KONTRAKTAČNÍ VELETRH DEKORACÍ,
SKLA, BYTOVÝCH A KUCHYŇSKÝCH DOPLŇKŮ
A DÁRKOVÉHO ZBOŽÍ

PVA
EXPO PRAHA

www.fordecor.cz

6.-8. 9. 2018

OFICIÁLNÍ VOZY



Go Further

s neuzavřeným úložným prostorem ve spodní části, s vyměnitelnými potahy. Bočnice mohou být prodloužené až k podlaze. Ale do módy se vracejí i celočalouněná lůžka a dnešní textilní materiály jsou daleko prodyšnější než kdysi, takže také „dýchají“. Navíc se u postelí posazených přímo na podlaze neusazuje prach jako pod nožkami. Při výběru postele je důležitý nejen rošt, který vám bude podpírat záda, ale také matrace. Ideální je, když si matraci postele na místě rovnou vyzkoušíte, protože každému vyhovuje jiná tvrdost a povrchová úprava materiálu. Mějte na paměti, že děti a mládež potřebují tvrdší matraci, spáči na boku a starší lidé naopak matrace měkčí kvůli otlakům kloubů a lidé s problémy se zády zase matraci ortopedickou, případně zdravotní. U žádného lůžka by neměly chybět noční stolky, které skvěle poslouží k odkládání důležitých drobností. Vybrat můžete buď stolky z kvalitního masivního dřeva, nebo čalouněné, které se vyznačují vysokou kvalitou řemeslného zpracování.

Příjemné přikrytí

Nezáleží pouze na tom, na čem ležíte. Pro zdravý spánek je stejně důležité, čím se přikryjete. Klasika z husího peří sice krásně hřeje, moderní přikrývky s dutým vláknem se ale lépe udržují a navíc v noci zajišťují optimální teplotu pro spánek. Správně zvolený ložní set by měl dobře pohlcovat vlhkost těla a mít dobré izolační vlastnosti. Mnoho lidí upřednostňuje umělá vlákna kvůli jednoduché údržbě. Přikrývky a polštáře lze jednoduše vyprat již na 40 °C. Alergici by však měli být při výběru pečlivější. Ke zničení alergenů je nutné prát na 90°C, ne každý umělý materiál je pro ně vhodný. U přikrývky můžete přihlídnout ke gramáži, která určuje, v jakém období ji budete používat. Obecně platí, že gramáž zimní přikrývky začíná na 350 g/m², letní verze mívá naopak okolo 150 g/m². Praktickým tipem na celý rok je celoroční přikrývka.

Trendy v povlečení

Důležité je pochopitelně i povlečení, a to jak z hlediska funkčnosti, tak i vizuálního dojmu. Sázejte raději na méně agresivní barvy, které budou kompatibilně doplňovat barevné ladění interiéru. Při výběru materiálu se zaměřte zejména na jeho kvalitu a vyhněte se nápadně levným typům povlečení, jež nemají s kvalitou mnoho společného. Při výběru ložního povlečení máme tendenci upřednostnit jeho vzhled či vzory, ale podstatný je jeho dotykový komfort, a pak také životnost, nároky na údržbu, možnost vyvávky a stálobarevnost. Vybíráme také podle způsobu na zapínání - nevhodné knoflíky a zipy mohou povlečení při údržbě poškodit. Materiálů je na trhu opravdu hodně: bavlna, polybavlna, krep, mikrovlákno, mikroflanel, flanel, bambus, satén, hedvábí, damašek, atlas a jejich nejrůznější kombinace. Každý materiál má trochu jiné vlastnosti a samozřejmě záleží na vkusu a přání každého člověka, jaké povlečení mu bude příjemné.



Design na druhém místě

Na lůžkovinách nás obvykle zaujme jejich design, který dotváří atmosféru ložnice. Stále jsou žádané přírodní barvy, odstíny šedé, ale i metalické zpracování. Letošní rok fandí fialové barvě, jež je symbolem spirituality, duchovna a srdečnosti. Také jsou velmi módní extravagantní motivy, které nejlépe vyniknou na 3D povlečení. Jak už sám název napovídá, jedná se o trojrozměrné designy, které opticky vystupují z látky. A protože se fantazii meze nekladou, můžete si pořídit v podstatě jakýkoliv design, třeba i s vlatní fotkou. Mezi oblíbené patří motivy světových metropolí, zvířat a přírody. Barvy i vzor by měly ladit s interiérem. Do moderních ložnic se hodí jednoduché vzory s geometrickými křivkami, ale i střídme květinové linie navozující harmonii a čistotu.



Závěsy ložnici zútulní

Je těžké si představit interiér ložnice bez závěsů na oknech. Bez ohledu na to, jak často návrháři celého světa hovoří o tom, že moderní styl tíhne k maximálnímu množství slunečního světla, které může proniknout skrze okno, v případě majitelů bytů a rodinných domů vyvolává „prázdné“ okno bez textilu pocit nedostatku pohody.

Záclony a závěsy v ložnici plní nejen dekorativní roli, ale také chrání intimitu místnosti před zvědavými pohledy zvenčí. Ložnice je dokonce možná ta nejsložitější místnost z hlediska výběru textilií. Na okna je potřeba vybrat závěsy, které nepropouští světlo, ale přitom zachovat lehkost vzhledu interiéru, dodržet všechny prvky designu ve vybraných barvách, a celkové řešení nenavrhnout příliš nudné. Kdo považuje závěsy za pře-

žitek, sáhne radši po roletách či žaluziích. I v těch je takový výběr, že dokáže uspokojit každý interiérový styl.

Barvy tvoří atmosféru

Ložnice je po koupelně nejintimnějším místem bytu. V samostatné místnosti si můžeme bez obav vybrat takový styl i barvy, které jsou nám nejbližší. Zato ve společné ložnici půjde o určitý kompromis. Ale i v ložnici se vyplatí jednoduchost bez zbytečných ozdob, na něž se chytá prach. V barvách je lepší vyvarovat se velmi ostrým odstínům na stěnách, na klidu před spaním by nám pravděpodobně moc nepřidaly. Klasickému pojetí ložnice lahodí jemné pastelové barvy, modrá, zelená, hnědá nebo bílá. Všechny navozují pocit klidu, bezpečí a odpočinku. I když každá trošku jinak. Mezi sporné dominantní barvy do ložnic patří červená či žlutá, které



sice navozují pocit tepla, což zimomřivci jistě ocení, ale zároveň nám dodávají energii a my se naopak potřebujeme zklidnit. Velmi komplikovaná je fialová, která vybízí k tvořivosti a podporuje činnost mozku. Citliví jedinci si v ní také příliš neodpočinou. Pokud tyto barvy máte rádi, využijte je na doplňcích. Právě fialová barva je letos velkým hitem.

Světlo pro ložnici

Pro atmosféru ložnice je velmi důležité, jak si poradíme s jejím osvětlením. Velkoplošná svítidla by měla vyzařovat nízký jas. Celkové osvětlení zajistí nástěnné svítidlo pro nepřímé osvětlení, instalované na zdi nad postelí. Je příjemné a zaručí, že ležící osoba není nikdy přímo oslněna světelným zdrojem. Ke čtení je dobré zvolit takové osvětlení, které zaručí pohodu při čtení s ohledem na partnera. Orientační svítidla jsou ideální pro bezpečný pohyb v nočních hodinách. Díky nízké spotřebě energie jsou vhodná LED, protože mohou svítit celou noc.

Spánek v čistém vzduchu

Zdravě spát znamená také dýchat zdravý a čerstvý vzduch. Ve vydýchaném prostředí se budete probouzet unaveni. Nejjednodušším způsobem je pochopitelně před spaním otevřít okno a pořádně vyvětrat. Co však s městským smogem a znečištěným ovzduším? Kde vzít čerstvý, tak potřebný svěží vzduch? Řešení nabízejí čističe a zvlhčovače vzduchu. Výrazně zlepšují kvalitu dý-

chaného vzduchu. Jsou opatřeny systémy speciálních čisticích a absorpčních filtrů, které zbavují vnitřní prostředí částic prachu, alergenů v podobě pylu a škodlivých plyných i tuhých příměsí. Pomáhají chránit zdraví a předcházejí poškození horních cest dýchacích. Dalším technickým pomocníkem jsou ventilátory, které provzdušní i tu nejdusnější místnost za horkého letního dne. Stejnou službu nebo udržování optimální teploty a případně i vlhkosti nabídne mobilní nebo napevno zabudovaná klimatizace.

Pokojovky nejen pro okrasu

Nejste-li příznivci moderní techniky, a přesto byste chtěli zlepšit domácí klima, pak vezměte na pomoc zeleň – rostliny a květiny. I ty významně vylepšují domácí prostředí a dýchaný vzduch, odstraňují z něho škodlivé látky, snižují prašnost i hluk. Odpařováním vody z listů zvlhčují ovzduší. Některé druhy mají i léčivé účinky a pomáhají při léčbě alergických onemocnění a astmatických projevů. Nejznámější z nich jsou eukalypty, blahovičnický a jehličnany. Všechny rostliny příznivě působí na lidskou psychiku a uklidňují smysly. Pro zdravý spánek je důležitá i teplota vzduchu. V ložnici preferujeme nízkou, abychom se vyhnuli dehydrataci. Ideálních je proto 13 až 15 °C. V ložnici dětí a starších osob může být o pár stupňů více.

Text: Eva Houserová
Foto: Shutterstock.com

NOVÝ SHOWROOM DESIGNOVÝCH DVEŘÍ



300 m² na Praze 9
Českomoravská 183/27





PRAKTICKÁ TRENDY KOUPELNA

Moderní koupelnu lze popsat obecně známým rčením, že v jednoduchosti je krása. Je nejen místností, v níž se provádí pravidelná očista těla, ale zároveň vhodným prostorem pro relaxaci. Útulná, praktická a moderně zařízená koupelna prostě patří k základům spokojeného bydlení.

Někdo se při zařizování nové koupelny řídí vlastním vkusem, fantazií a instinktem, jiní dávají přednost inspiraci v podobě tipů od designérů, výrobců koupelnového vybavení a jiných odborníků. A někteří z nás se rádi řídí nejnovějšími trendy, které zrovna v letošním roce interiéru koupelen, nábytku a vybavení vládnou.

Nové obklady a dlažby

Stále nám chybí příroda, a tak ji chceme dostat i domů. Proto převažují jednoduchá řešení, tlumená barevnost v přírodních tónech, velké formáty a použití digitálního tisku. Nejvíce je patrná právě orientace na přírodní materiály, přesněji dokonalé imitace dřeva, kamene či betonu. Digitální tisk umožňuje přenést na hladký i reliéfní povrch keramických obkladů a dlažby jakýkoli dekor, ať už se jedná o autentické přírodní nahodilosti, nedokonalosti, patinu, řez kamenem či úpravy povrchů. Z přírody vycházejí i barvy – „in“ jsou odstíny šedé, hnědé a béžové. Tuto základní barevnost doplňují tlumenější odstíny fialové, červené, zlaté, tradiční modré, modrozelené či zelené.

Nadále velmi trendy zůstává i mozaika, která je populární i díky prakticky neomezeným možnostem výběru materiálů, barev a formátů. Můžeme vybírat z keramických, skleněných, dřevěných i kovových, v lesklých, metalických, matných, hladkých či strukturovaných povrchových úpravách. Různí se také tvary jednotlivých dílků, od tradičního čtverce přes obdélníky a kruhy až po šestihrany a kamínky. Podobná rozmanitost panuje v rozměrech, od 0,8 až po 5, 10, 20, 30 i 40 centimetrů. Při vytváření jejich kombinací se téměř meze nekladou, hlavními zásadami však zůstávají jednoduchost a elegance.

Na zámku či u babičky

Atmosféru honosné vily či zámku dodají naší koupelně retro obklady a dlažby, které vlastně nevyšly nikdy z módy. Skvěle se hodí nejen do jakéhokoliv secesního domu, vily nebo činžáku, ale i ve venkovských sídlech či starých statcích. Nabízejí v interiéru pocit dokonalého návratu do minulosti a nejspíš právě proto jsou stále oblíbenější, což je patrné z neustále se rozšiřující nabídky novinek výrobců obkladů.

Největší zájem je o modrobílé, starorůžové variace či kombinace sytých barev. Samostatnou kapitolou jsou pak secesní obklady a dlažby, které se používaly do secesních domů na přelomu 19. a 20. století. Od té doby se používají stále a jdou si mimo jakéhokoliv trendy svou vlastní cestou. Proto mají tu nespornou výhodu, že nikdy nezestárnou.

Velké formáty

Stále oblíbenější jsou velké formáty obkladů – ve stále větších velikostech a minimální tloušťce pouhých několika milimetrů. Vytvářejí velkou celistvou plochu, v níž dokonale vynikne struktura dekoru. Dokonale řezané prvotřídní dlažby se dají skládat téměř beze spár, od-

padá tedy náročné spárování, což s sebou přináší nižší náklady na pokládku. Současně se minimalizuje riziko problémů, které ve spárách vznikají (porušení, nečistoty, nutnost oprav, pronikání vlhkosti pod dlažbu atd.). Na velké ploše báječně vynikne dekor kamene, lesklý mramor, struktura dřeva i luxusní lesklá varianta. Luxusní obklady o velikosti až 3x1 metr dodávají výrobci v tloušťce 3,5 milimetru, dlažby jen o málo silnější.

Sprchový kout v novém pojetí

Jestliže nemáme dostatek prostoru pro vanu, tím pečlivěji zpravidla vybíráme sprchový kout. Módní variantou jsou sprchy bez vaničky. Atraktivní vzhled a dostatek prostoru pro pohodlné sprchování nabídnou sprchové kouty obložené keramickými obklady. Rozměry sprchy neomezuje velikost vaničky, ale požadavky a možnosti uživatele! Keramické dlaždice jsou do sprchového koutu jako stvořené – disponují výbornou odolností, výběrem protiskluzných povrchů a mozaiky, snadno se udržují. Funkční keramické tvarovky, jako jsou rohy a sokly, nahradí ostré rohy a hrany a sníží tak riziko úrazu při sprchování. A jaké možnosti to nabízejí?

Rozměry od S až po XXL

Velikost atypického sprchového koutu záleží jen na přání zákazníka a dispozicích nově vznikající koupelny. Prostorný sprchový kout umožní pohodlný vstup i pohyb uvnitř, snadno se sem umístí i sklopné sedátko a madlo nebo třeba dvě sprchové hlavice.

Elegantní vzhled, čisté linie

Optické propojení koupelny s navazujícím sprchovým koutem je díky identickému designu použité dlažby stylově jednoduché, a přitom elegantní řešení. Variabilitu „řešení na míru“ podporuje široká nabídka formátů a povrchů dlažeb. Velmi pěkně vypadá kombinace větších (např. 60 x 60 cm, 30 x 60 cm) a menších formátů (např. 5 x 5 cm, 10 x 10 cm atd.) z jedné série, ale kombinovat lze i více různých sérií navzájem.

Uklizeno raz, dva

Keramické dlaždice se snadno udržují. Postačí běžné čisticí přípravky, při větším zašpinění lze zvolit silnější prostředky určené speciálně na keramiku.

Minimální spáry

Moderní spárovací hmoty jsou vodoodpudivé, čímž je zajištěna dokonalá hygiena povrchu. Rektifikované dlaždice navíc umožňují pokládku s minimální tloušťkou spáry, není tak prostor pro plísně ani usazování vodního kamene. Keramická dlažba ve sprše navazuje na odtokový žlábek, díky tomu je čištění sprchového koutu velmi snadné.

Bez škrábanců

Keramický povrch dlaždic vyniká výbornou mechanic-

SMAC express



ČISTOTA A HYGIENA PRO VÁŠ DOMOV

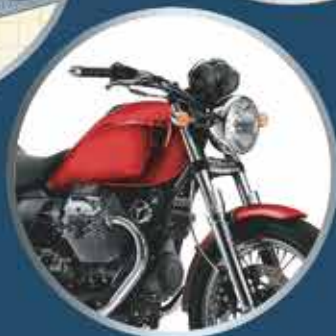

kou odolností. Překonává ostatní povrchy, které se mohou lehce odškrábnout nebo poškrábat. Nevadí ani prudká rána sprchovací hlavice, ani pojezd kola invalidního vozíku, stejně jako je „hračkou“ opláchnutí špinavých pacek domácího mazlíčka.

Vstup „bez bariér“

Umístění prostorného sprchového koutu v úrovni podlahy umožňuje lidem se sníženou pohyblivostí pohodlný vstup i vjezd na invalidním vozíku.

Bezpečnost při sprchování

Široký výběr keramických dlažeb zahrnuje také kvalitní protiskluzné povrchy. Do sprch se hodí nejlépe třída B nebo C. Zvýšit pocit bezpečí lze i větším procentem spárovaných ploch, které odvedou přebytečnou vodu z povrchu dlažby, proto je vhodné vybírat dlaždice menších rozměrů nebo mozaiku. Užití funkčních tvarovek při obkládání, jako jsou rohy nebo sokly, eliminuje ve sprše ostré rohy a hrany a zvýší bezpečnost při sprchování.

Moderní technologie

Základem řešení obloženého sprchového koutu je sprchový žlábek, který svádí vodu do odtokového systému. Žlábek krytý plným nebo perforovaným roštem je zapuštěn do keramické dlažby tak, že jeho horní hrana lícuje s jejím povrchem. Tvar sprchového koutu určuje nejčastěji jednoduchá skleněná zástěna. Její konkrétní tvar je dán umístěním sprchového koutu (v rohu, v nise nebo v prostoru).

Systémové řešení

Dlažba se spáduje směrem k odtokovému žlábků, resp. odtoku, se sklonem cca 1-2 %. Podmínkou funkčnosti tohoto řešení je pochopitelně precizně provedená pokládka. Pro pokládku dlažeb je vhodné využít systémové řešení, velmi zajímavý je například Rako systém.

Super cena

Cenový rozdíl mezi kvalitní vaničkou a sprchovým koutem obloženým keramickými obklady s nerezovým žlabem není velký. Konkrétní řešení závisí na celkovém návrhu koupelny i na stavebně-technických možnostech a schopnostech realizační firmy. Nicméně perfektní výsledný efekt a dlouhá životnost vás budou těšit po dlouhá léta.

Dovoleno je prakticky vše

V oblasti sanity a baterií módní diktát v současnosti prakticky neexistuje, i když jednu tendenci ani zde nelze přehlédnout – ještě nedávno přísně hranaté tvary se postupně zjemňují. Obrovská variabilita se nadále drží v oblasti tloušťky materiálu – trh nabízí mohutné, přímo masivní kousky stejně jako ultralehké, připomínající spíš křehký čínský porcelán.

Opravdovým hitem je vana zapuštěná do podlahy, která působí velmi efektně a dodává interiéru koupelny lu-

xusní nádech. Když ji zapustíme do podlahy, vyrobené z krásné exotické dřeviny, odolné vůči vodě, vybavíme koupelnu stylovým nábytkem, ratanovými či bambusovými doplňky a na stěnu umístíme designový radiátor neboli topný obraz s motivem tropického ostrova, budeme si připadat jako v ráji. Pokud ovšem máte malou koupelnu, můžete na takový sen rovnou zapomenout. Nesmírně lákavá je i představa koupele s nepřetržitým



dopouštěním vody a jejím volným odtékáním přes horní hranu vany. Přetékající vany se nejčastěji realizují jako zapuštěné do podlahy, ale efektně působí i jako částečně zapuštěné nebo samostatně stojící. Pravým šperkem luxusní koupelny se může stát i dřevěná vana, vyrobená z masivního kvalitního dřeva. Na trhu již najdeme kousky v retro stylu, připomínající staré necky, i s lesklou povrchovou úpravou.

Interiérový design nechal strohý standard v koupelně již dávno za sebou. Současně stále více vítězí odvaha prosazovat působivé dekorace, ať už v zářivých barvách exotického bazaru, či s přírodními materiály a jejich věrnou nápodobou - například kožešinou, samozřejmě umělou pro snadné praní. Oblíbené doplňky a dekorativní maličkosti promění i koupelnu v osobitý prostor, v němž se cítíme dobře. Fantazii se přitom žádné meze nekladou.

Foto: Shutterstock.com

Časopis, plný inspirace.

MOJE bydlení

3/2013
www.moje-bydleni.com

ZAŘIZUJEME
KUCHYŇ

BUDETE SE stěhovat?

www.Moje-Bydleni.com

Interiér • exteriér • zahrada
finance • obývací • kuchyň
dětský pokoj • pracovna
světla • střechy • náradí
skleníky • bazeny
terasy • okna • zateplení
vyhřívání krby • koupelny
grilování • garáž • plot
ložnice • zabezpečení



Keramické obklady pro další generace



INZERCE

RAKO

Brand of lasselsberggroup

135
RAKO YEARS





KVĚTINY

K DOMOVU PATŘÍ

Tvoří součást interiéru, v němž představují zdobný prvek, přestože se jedná o živé organismy. Pokojové rostliny jsou nejen zajímavé na pohled svým tvarem, zbarvením či květy, ale dělají nám i neocenitelnou službu, protože zbavují vzduch v místnosti toxinů, dodávají nám kyslík a v neposlední řadě tlumí hluk. Podle čeho vybírat z nepřeberné nabídky na trhu a jak o ně pečovat, aby se jim žilo s námi stejně dobře jako nám s nimi?

Květiny pěstované v interiéru mají řadu výhod. Krásně oživí prostor, a jsou-li dobře umístěné, dotvářejí uklid-



ňující, relaxační atmosféru. Odborné studie také ukazují, že zezeň v místnosti snižuje hladinu stresu, uvolňuje napětí, a dokonce prý podporuje hojení ran.

Živé čističky vzduchu

Interiéry bývají mnohdy doslova zamořeny toxickými látkami, které se uvolňují se z nátěrů, lepidel nábytku, izolací a rozpouštědel. Svůj díl znečištění k tomu ještě přidávají agresivní čisticí prostředky a v zimním období nedostatečné větrání. I s těmito negativními vlivy můžeme bojovat pomocí pokojových rostlin, mezi nimiž najdeme i dokonalé ekologické čističky vzduchu, které vyjdou mnohem levněji než průmyslově vyráběné, a navíc projasní a dozdobí interiér a budou nám dělat radost. Některé druhy pokojových rostlin jsou prokazatelně výkonnými zdravotními filtry, eliminujícími řadu škodlivin.

Nebezpečný formaldehyd dokážou zneškodnit filodendron, fíkus, scindapsus, zelenec, břečtan i tchýnin jazyk. Škodlivý xylen prokazatelně odsávají z interiéru tchýnin jazyk a břečtan. Nenáročný zelenec si poradí i se zplodinami plynových vařičů i s tabákovým kouřem, takže mu na rozdíl od mnohých jiných nevádí ani umístění v kuchyni. Kamélie a pokojové růže zase úspěšně odstraňují stopy těžkých kovů, například rtuti a olova.

Zvlhčení a osvěžení

Všechny rostliny obohacují vzduch nejen kyslíkem, ale zvyšují i vlhkost. Odpařování vlhkosti rostlinami je navíc samoregulační, do suchého vzduchu odpařují více než do vlhkého. Navíc odpařují do ovzduší i silice, které vzduch osvěží, dezinfikují, působí blahodárně na dýchací systém i psychiku a jsou mnohem bezpečnější, než leckteré syntetické osvěžovače vzduchu. Při alergiích, astmatu i nachlazení je skvělý například eukalyptus. Vonné silice však uvolňují i všechny aromatické byliny, třeba rozmarýn, oregano, saturejka, tymián, majoránka nebo vonné pelargonie.

Exotické krásky

Tropickým druhům se daří při stálé pokojové teplotě, většina z nich dává přednost rozptýlenému světlu před přímým sluncem. Obvykle vyžadují stále mírně vlhký substrát. Patří mezi ně: filodendron, monstera, potos (Scindapsus), fíkus, begonie, toulitka, africká fialka, teplomilné orchideje, zelenec, difenbachie, netík, sleziník, mučenka, kávovník, žumen, banánovník, datlovník, parožnatka.

Subtropické druhy mají přirozený cyklus nastavený na letní vedra, ale v zimě potřebují odpočinek při snížené teplotě, který podporuje kvetení. Hodí se ho světlých hal, zimních zahrad či chladnějších ložnic.

V zeleném ráji

Pokojových rostlin, jejichž krásu zajišťují především listy, je obrovské množství. Zdobí je listy nejrůznějších velikostí, tvarů, odstínů zelené i dalších barev – mohou být červené, vínové i tmavofialové, zlaté či bílé panašované. Jemně členěné listy mají některé pokojové kapradiny, například netík, dahlie či ledviník. Drobnou husté listy má též poléhavá soleirolia, která tvoří měkké zelené polštáře. Ostré a výrazné listy má agáve, tenura, juka či léčivá aloe. Jemné jehličí zdobí pokojový cypřiš, který úžasně osvěžuje vzduch, či blahočet a araukárie. Pestré, zajímavě vzorované listy mají kalatea, krotón pestrý a aukuba japonská, panašované formy zelence, koleus, úzkolistá červená dračinka, nenáročná voděnka, jež se pěstuje i s fialovými či panašovanými listy, fitónie Verschaffeltova s bílou žilnatinou na tmavozelených listech, „pruhovaná“ maranta, vykrajovaná monstera a difenbachie.

Velkými vějířovými listy nás obklopí palmy, jako je datlovník, žumara nízká či chamedorea sličná. Nápadné listy a velký vzrůst má také prodara japonská (Fatsia), jemně dělené listy nesou papyrus či šáchor. Všechny velikosti listů, od nejmenších po velké, nabízejí různé kultivary pokojových fíkusů. Ozdobné listy i květy zdobí pokojové begonie, červené či bílé, růžové nebo krémové listeny zdobí poincéii neboli vánoční hvězdu.

Hit posledních let? Vertikální zahrady...

Pokud chcete v interiéru květiny a zároveň něco hodně exkluzivního, rozhodně byste měli zauvažovat o vertikálních zahradách. Už jsme si o nich v tomto čísle trochu povídali, pojďme se na ně podívat podrobněji.

Vertikální zelené zahrady reflektují na současný zelený trend v architektuře i životním stylu. Krom toho, že jsou krásným designovým prvkem, mají prokazatelně velmi příznivý vliv na zdraví a pohodu člověka, snižují stres a navozují pozitivní atmosféru. Zelené stěny mohou být různých tvarů a velikostí, ale vždy budou středobodem vašeho prostoru, ukáží sounáležitost s přírodou a okouzlí všechny vaše návštěvy.

Technicky řečeno jsou vertikální zahrady zahradami, které jsou umístěné na kolmé stěně, kde rostliny prosperují i s minimálním množstvím substrátu. Je možné

ROSTLINY pro Váš interiér i exteriér

Od návrhu, přes dodání až po následnou péči
Každý má něco rád. My máme rádi květiny a chceme dělat to, co nás baví.

Specializujeme se na komplexní řešení interiérových a exteriérových rostlin pro komerční i soukromé prostory. Ke každému klientovi přistupujeme individuálně a hledáme pro něj ty nejvhodnější možnosti. Naším cílem je navrhnout esteticky, funkčně i ekonomicky promyšlená řešení s co nejdelší životností rostlinných celků a s minimálními nároky na jejich průběžnou údržbu



Flower Service

Nabízíme:

- pronájem rostlin s údržbou
- návrhy, údržbu a realizaci zahrad a teras
- květinové aranžmá
- mechové stěny - originální doplněk na míru pro domácnosti i firmy
- vertikální zahrady do každého interiéru
- luxusní květináče jako dokonalý designový prvek



je realizovat na jakékoliv stěně a oživit tak interiér i exteriér. S tímto typem pěstování si hravě poradí každá rostlina. Některé druhy rostou vodorovně, jiné převisají a další rostou nahoru – tím nám poskytují nové netradiční možnosti ve výzdobě stěn.

Výběr rostlin pro vertikální pěstování nezáleží pouze na vkusu, ale také na výběru technologie a na osvětlení. Platí, že čím světlejší prostor, tím je i větší výběr rostlin. A víte, jaké jsou výhody těchto zahrad?

Jsou:

- vhodné téměř do všech interiérů
- každá zeď je originál
- navozují pocit pohody a snižují pocit stresu
- zlepšují kvalitu ovzduší v interiérech
- regulují teplotu v místnosti
- fungují jako zvuková izolace

A pokud si na živou stěnu netroufáte? Potom je tu možnost pořídit si živý obraz. Tento nový a netradiční doplněk do bytu nebo kanceláře kombinuje minimalistický design a krásu přírody. Uspokojí vaše touhy po malé vertikální zahradě s minimálními nároky na instalaci a údržbu.

Na výběr máte z několika možností. Můžete si nechat vytvořit živý obraz na zakázku. Takto vyrobený obraz se vždy skládá z několika částí. Základ obrazu tvoří nosný díl, který je vyplněn substrátem. Substrát drží v obraze pomocí textilie nebo drátěné sítě (záleží na velikosti obrazu a druhu rostlin). Modul je po bocích překryt vámi vybraným rámem. Horní část obrazu je otevřená, aby bylo možné obraz pohodlně zalévat. Na spodní straně obrazu je výpustný ventil, který umožňuje vypustit vodu, pokud je obraz přelitý.

Vyberte si rozměr obrazu dle svého vkusu a stylu obývacího pokoje a designér vám ho navrhne a vyrobí. Pokud ovšem máte v sobě trochu tvůrčího ducha, můžete se na výrobě obrazu podílet sami. Potom si vyberete laicky řečeno obraz bez rostlin a dle vkusu ho dotvoříte.

V tomto případě si vyberete rám, ve kterém je dle velikosti obrazu umístěno 28 – 81 kapes. Do každé z nich dáte rostlinu podle svého výběru a obraz si vytvoříte dle svého vkusu. A pokud je pro vás takhle velký formát moc? Můžete vyzkoušet modulový obraz, kam umístíte 6 rostlin a vytvoříte tak originální nástěnnou dekoraci. Provoz obrazu je jednoduchý - spodní část rámu je používána jako zásobník na vodu, čerpadlo automaticky zalévá rostliny podle předem nastaveného programu.

Mechové obrazy a stěny

Další možností jsou mechové obrazy, či celé stěny ze stabilizovaného mechu. Do obrazů a stěn je používán pravý přírodní mech, který je stabilizován za pomoci konzervační látky. Díky tomuto procesu si zachová přirozený vzhled a barvy až po několik let. Nemusíte se však obávat, konzervanty použité k ošetření mechu jsou biologicky odbouratelné a ekologické.

Obrazy či stěny ze stabilizovaného mechu jsou tou pra-



vou volbou pro ty, kteří neradi myslí na pravidelnou závlivku. Vhodné jsou také do kanceláří a recepcí, kde nemáte nikoho, kdo by se o zeleň pečlivě staral. Mech navíc nepotřebuje přísun světla jako klasické květiny, můžete je tedy umístit i do tmavších koutů.

Květináč jako dekorace

Různé rostliny potřebují různě velké pěstební nádoby a ani materiál nebude pro všechny vhodný stejný.

Vhodným barevným doplňkem každého moderního interiéru se stanou květináče rozmanitých geometrických tvarů z glazované keramiky nebo ze skla. Tyto obaly bývají jednobarevné, většinou se širším horním otvorem. Zejména moderní styl je jako stvořený pro to, abychom použili zásadně pouze jednu barvu, nebo alespoň jeden barevný odstín. Tvary mohou být rozmanité, tvarová pestrost je spíš předností než nedostatkem.

Interiéry zařízené ve vášnivém jihoamerickém stylu si přímo říkají o netradiční obaly z ratanu, lýka, banánových listů, bambusu nebo mořské trávy.

Pokud rostlina potřebuje pravidelnou závlivku, na niž nám z jakýchkoli důvodů nezbyvá čas, ideální je zasadit ji ho takzvaného samozavlažovacího květináče. Funguje na principu objemného zásobníku na vodu, z nějž si sama podle potřeby odčerpává přesné množství vláhy. Jestli má stále dostatečnou zásobu, zjistíme snadno pomocí speciální měřky s plovákem, většinou však vydrží až několik týdnů. Pokud chceme květinu přihnojit, stačí použít závlivku s hnojivem.

A co takhle magnetické květináče?

Další možností, jak dostat do interiéru zajímavým způsobem zeleň, jsou magnetické květináče. Můžete je využít kdekoliv. Na stěně nad sedačkou, jako dekoraci bytové stěny, nebo z nich vytvořit zajímavý designový prvek třeba nad barovým pultem, který dnes často bývá v prostoru mezi kuchyní a obývacím pokojem. Záleží na vás, jaký prostor květináčům věnujete a jak je uskupíte. Záleží i na tom, jaký tvar budou mít – zda dáte přednost ostrým hranatým liniím, či naopak liniím oválným. Samozřejmě i výběr květin je zcela na vás – limitování budete jen světelnými podmínkami.

Foto: Shutterstock.com

PĚSTUJTE ROSTLINY JINAK!

Jsme Zahradanastenu.cz – Aleš a Martina. Baví nás netradiční způsoby pěstování rostlin a cestování. Z našich cest čerpáme inspiraci a snažíme se do Čech přinést to, co tu ještě není. Baví nás ukazovat lidem, že rostlinu není nutné pěstovat jen v obýváku na parapetu.

Mezi naše hlavní produkty patří:

- vertikální zahrady a obrazy z živých rostlin
- magnetické květináče Kalamitica
- najdete u nás ale i mechové kokedamy, skleněná aerária a terária.

Vše je možné vidět naživo v našem showroomu nebo se naučit na našich workshopech.

www.zahradanastenu.cz



na stěnu
Zahrada
PŘÍRODA TĚŠÍ SVĚTLÍK

Showroom a prodejna
Zahrada na stěnu - Svobodova 11, Praha 2 - Albertov

INZERCE



FOR[®]

ARCH

MEZINÁRODNÍ STAVEBNÍ VELETRH

stavba | elektro a zabezpečení | vytápění | dřevostavby | bazény, sauny & spa

PVA
EXPO PRAHA

www.forarch.cz

18.-22.9.2018

GENERÁLNÍ PARTNER

 **SKUPINA ČEZ**

ODBOBNÝ PARTNER

 **tzbinfo**
www.tzb-info.cz

OFICIÁLNÍ VOZY

Go Further



JAK ZABEZPEČIT DŮM PŘED DOVOLENOU

Podle údajů pojišťoven třetina lidí nepodniká před odjezdem na dovolenou žádná bezpečnostní opatření proti vykradení svého domova.

Pokud opouštíte domácnost, zbytečně se o tom nerozšiřujte. Dobu své nepřítomnosti nesdělujte do telefonního záznamníku, natož na sociálních sítích. Taky nedávejte na sociální síť fotky od moře, dokud se nevrátíte domů. Pověřte osobu, kterou dobře znáte a je spolehlivá, aby v době vaší nepřítomnosti dohlédla na obydlí – větrala, zalévala květiny, sekala trávnik, pravidelně vybírala schránku na dopisy apod. Pokud máte zabezpečovací systém s komunikátorem, je vhodné, přidat tuto osobu do systému telefonního volání. A mějte na paměti, že váš domov je bez aspoň základních prvků zabezpečení otevřen všem zlodějům.

Bezpečnost vchodových dveří

Stále se zvyšují nároky na ochranu vchodových dveří před nezvanými návštěvami. Proto není od věci vědět, jakou bezpečnostní třídu by vaše dveře měly mít. Je jich celkem šest a značí se zkratkou RC. Stupeň bezpečnostní třídy je dán tím, co musí vydržet bezpečnostní

tvorí ocelová konstrukce, na kterou je natavena dekorativní fólie, nejčastěji v imitaci dřeva. Tato konstrukce by měla být navíc doplněna o potřebné bezpečnostní prvky. Mezi ně řadíme hlavně bezpečnostní čepy, které dveře chrání před vysazením z pantů. Čepy by měly být umístěny na bočních a na horní straně dveří. Nezapomínejte také na bezpečnostní zámek a kování. Zámky byste měli pořizovat vždy dva – centrální a pak horní, kterým můžete dveře zamykat zevnitř a nezatěžovat tolik hlavní zámek. Kvalitní dveře by měly kromě protihlukové a tepelně-izolační vlastnosti. Od dveří by se k vám neměl vkrádat studený vzduch z chodby ani rozhovor vašich sousedů na chodbě. S novými dveřmi je třeba vyměnit také zárubeň. Jen v nich budou totiž nové dveře dokonale těsnit. Původní zárubně navíc nejsou novým těžkým dveřím přizpůsobené a časem může dojít k poškození pantů. Při výběru dveří zohledněte, jestli prodejce nabízí s dveřmi i zárubeň a zda je její montáž započtena v celkové ceně výrobku.



prvek při pokusu o násilné vniknutí. Pokud se chystáte na koupi nových bezpečnostních dveří, volte bezpečnostní třídu RC3 a 4. Bezpečnostní třída 4 je vhodná především pro nemovitosti, v nichž majitel uchovává drahé předměty, umělecké artefakty, cenné sbírky, starožitnosti apod. Pro běžný byt nebo dům vám postačí třída o stupeň nižší, je totiž také o něco levnější. Dveře bezpečnostní třídy 2 se hodí do garáží, sklepů, dílen či zahradních domků. V čem se vlastně bezpečnostní dveře liší od obyčejných? Zatímco obyčejné dveře se zamykají pouze v jednom místě, jsou bezpečnostní dveře zajištěny na deseti až dvaceti místech. Ke standardnímu vybavení bezpečnostních dveří patří také kvalitní bezpečnostní cylindrická vložka, která je odolná proti odvrtání nebo vyhatání obyčejnou i vibrační planžetou.

Konstrukce dveří a izolace

Rozhodujícím faktorem při výběru vchodových dveří je materiál, z něhož jsou vyrobeny. Základ kvalitních dveří

Design a elektronika

I u vchodových dveří hraje významnou roli vzhled. Lze si objednat dveře celoprosklené, částečně prosklené, s plnou dveřní výplní i s různou orientací příček. Samozřejmostí je široká nabídka barevných odstínů či dřevodekorů. Vzhled ovlivní i dveřní kování, klika, koule nebo madlo z venkovní strany. Při výběru dveří však nezapomínejme na jedno: design dveří by měl vždy ladit s celkovým vzhledem domu. Splněna musí být i požární odolnost dveří EI, což je doba, po kterou je konstrukce schopna odolávat účinkům plamene a vysokým teplotám. U běžných dveří do bytu je to 30 minut. A důležité je samozřejmě ovládání dveří. Vedle klasických způsobů klíči lze dveře otevírat elektronickými systémy, jako je čtečka karet nebo čipů, biometrická čtečka otisku prstu, klávesnice za pomoci PIN kódu, elektronické systémy dálkového otevírání či telefon s pomocí bluetooth.

Odemkněte si jen prstem!

Spolu s kvalitními dveřmi můžete svoji bezpečnost zvýšit i speciálními zámky se čtečkou otisků prstů. Inteligentní zabudovaný software má výbornou paměť a učí se s každým novým použitím. Rozezná tak například rostoucí dětské prsty a přizpůsobí se jim. Zařízení přitom klade důraz nejen na vysokou úroveň bezpečnosti, ale i na uživatelskou jednoduchost, tudíž si snadno odemknou děti, senioři i lidé se zhoršenou motorikou. Biometrický přístupový systém se hodí pro všechny typy hliníkových i plastových vstupních dveří.

Kování je extrémně důležité

Jak znemožnit násilné vniknutí do domu vchodovými dveřmi? Bezpečnostním kovááním, na kterém navíc trvají pojišťovny při sjednávání smlouvy. Vchodové kování je vyvinuté jinak než klasické interiérové, a to jak vzhledem, tak odolností. K bezpečnostním prvkům patří například skutečnost, že šroubky má klika pouze

BEZPEČNÝ DOMOV ZAČÍNÁ DVEŘMI

- kvalitní, české dveře vyráběné na míru
- do bytů i domů
- bezpečnostní a protipožární certifikace
- tepelná a protihluková izolace
- výběr ze 40 povrchů v designu dřeva
- profesionální poradenství, montáž i následný servis

777 335 878 | NEXT@NEXT.CZ | WWW.NEXT.CZ

 **NEXT**
BEZPEČNOSTNÍ DVEŘE

INZERCE

WWW.NOVETREZORY.CZ

profesionálové na prodej a výkup trezorů



BH SAFE, PRAHA 3, PRAHA 10, tel. 602 960 278, info@novetrezory.cz

z vnitřní strany dveří, aby nebylo možné kliku odmontovat z venku. Ačkoliv se většinou využívá spíše štítového stylu, na trhu jsou ale i rozetová provedení tohoto kování. Pro vyšší bezpečnost se používají vícebodové zámky a panty s čepy odolnými proti vysazení.

Fólie na okna

Přes 70 % zlodějů do domu vnikne okny. A dokonce mnohdy i bez rozbití skla, což znamená, že je sousedé neuslyší. Bezpečnostní vylepšení skla se dá zajistit speciální fólií, která je tvořena vrstvami polyesterového filmu. Ovšem tu lze lepit pouze na skla, která mají tloušťku minimálně 4 mm. Atestovanou bezpečnostní fólii pojišťovny dokonce zařazují mezi další druhy zabezpečení, kterými jsou bezpečnostní mříže.

Pevné mříže

Jsou nejlevnějším a neúčinnějším způsobem mechanické ochrany oken a jiných skleněných ploch. Vyrábějí se jednoduché i ozdobné, aby si každý mohl vybrat podle svého vkusu. Důležitá je správná instalace: mříž musí být zásadně ukotvena zevnitř, přišroubovat ji zvenku nemá smysl. Materiál by měl splňovat požadavky pojišťoven. Povrch mříží se upravuje lakováním – na přání pozinkováním a vrchní úprava práškovým lakem.

Nůžkové mříže

Osazují se všude tam, kde chceme, aby mříž nebránila v době naší přítomnosti volnému výhledu z okna. Ve složeném stavu nezabírá mříž téměř žádný prostor, neruší estetický dojem. Její montáž nevyžaduje téměř žádné stavební úpravy. Lze ji namontovat do jakéhokoli stavebního otvoru, nebo ji předsadit. Může být instalována vně i uvnitř objektu.

Mříž je vedena vodítky nahoře a dole. Zavírání a otevírání mříže je snadné, neboť je osazena v dolní nebo horní části kladkami ulehčujícími její pohyb. Mříž lze shrnout do strany a pootočit i s připnutým spodním vodítkem o 90° ke zdi. Povrch mříží se upravuje žárovým zinkováním, práškovým lakem nebo kombinací zinku i laku.

Předokenní rolety

Jsou k dispozici z plastu a hliníku, i když jako bezpečnostní slouží jen hliníkové s lamelami vyplněnými polyuretanem. Nezvaný host je nepřekopne ani nepřerazí. Výhodou jsou i všechny ovládací prvky skryté uvnitř.

K dostání jsou v mnoha barevných provedeních včetně imitace dřeva. Kromě toho, že nás ochrání před nezvanými hosty a fungují jako bezpečnostní zábrana či překážka, mají i jiné přednosti: v létě chrání před extrémními teplotami, v zimě proti tepelným ztrátám. Snižují náklady na teplo až o 40 % a venkovní hluk až o 7 dB! Také chrání okna a dveře před mechanickým poškozením způsobeným povětrnostními podmínkami.

Dodatečně se dají pořídit na okna i balkonové dveře přidavné zámky a uzamykatelné kliky buď kliky se zamykacím klíčkem (přímo v klíče je umístěn zámek),

nebo kliky s takzvaným knoflíkem, u kterých je nutné při otočení kování zmáčknout knoflík.

Elektronické systémy

Praxe ukazuje, že nejlepší je propojení mechanického a elektronického zabezpečení objektu. Elektronický alarm je primárně určen k ohlídání slabých míst domu, jako jsou balkónové dveře, francouzská a střešní okna, garážová vrata. Mechanické zabezpečení je dobré v tom, že pachatele buď na nějakou dobu zdrží, nebo mu úplně zabrání ve vstupu. Kamerový systém obvykle slouží jako záznam toho, co se v objektu v daný čas dělo, tudíž spíše se pak používá k dokazování nebo pátrání po pachateli. Ani jeden z těchto způsobů neumí pachatele přímo detekovat a informovat o jeho přítomnosti v objektu. Nejspolehlivější je napojení na bezpečnostní agenturu prostřednictvím alarmu. Vybavíte-li třeba bezpečnostní okna čidly proti otevření, napojenými na elektronickou ochranu, při aktivním alarmu čidlo reaguje, kdykoli se s oknem něco děje. Existuje řada spolehlivých detektorů, které reagují na otevření garážových vrat, balkónových dveří a včas před nezvanými hosty varují.

Instalace alarmu do běžného rodinného domu se základními funkcemi stojí cca 25 000 až 30 000 Kč. Připojení tohoto alarmu na bezpečnostní se pohybuje do tisícovky měsíčně. V této měsíční částce je vše a nejsou zde žádné další skryté poplatky za komunikaci či výjezdy. Každý (i planý) výjezd je zdarma.

Existuje nepřekonatelné opatření?

Bohužel každý systém, který člověk dosud vymyslel, může být člověkem překonán. Jde jen o to, s jakým úsilím a za jaký čas. Právě čas je velmi důležitý. Čím déle musí zloděj překonávat alarm, tím větší je pravděpodobnost, že si toho někdo všimne. Realita u nás však není taková, že by pachatelé alarmy překonávali. Obvykle se do domů vloupávají přes okno (jeho vyložením) a spoléhají na to, že okna nejsou zabezpečena.

Nezapomeňte se pojistit

V letních měsících pojišťovny evidují oproti zbytku roku nárůst počtu vloupání do domů a bytů asi o 15 procent. Právě v případě vloupání je objasněnost oproti ostatním trestním činům poměrně nízká. Jedinou ochranou při řádění zlodějů tak zůstává pojištění domácnosti, které současně ochrání také před škodami způsobenými řáděním přírodních živlů.

Zjistěte, zda vaše pojistka domácnosti kryje také škody způsobené vloupáním. Většinou je možné tato rizika připojistit v rámci pojištění domácnosti. Cena se pohybuje v řádech několika tisíc korun a odvíjí se od způsobu zabezpečení vaší domácnosti a výše pojištěného majetku.

Text: Eva Houserová,
foto: Shutterstock.com



Sedm odpovědí na otázky o **hotových garážích TEGA**, které musíte znát...

Proč hotovou garáž TEGA?

Hotové garáže TEGA jsou vyráběny na základě více než dvacetiletých zkušeností. Jsou vyrobeny z lehčeného betonu (Lia-porbetonu), a proto mají lepší tepelné vlastnosti a díky nižší hmotnosti jsou i náklady na základy a jeřáb menší.

Jaké potřebuji základy?

Základy postavíte podle dodaného projektu. Nejčastěji se jedná o základové patky s trámky nebo základové pasy. Díky samonosné podlaze není potřeba základová deska.

Může být garáž TEGA součástí domu?

Ano díky deseticentimetrové stěně je možné vyztužit garáž tak aby bylo možno nad garáž vystavět patro nebo terasu.

Jak je bezpečná garáž TEGA?

Robustní konstrukce spolu s kvalitními vraty poskytuje rozumnou míru bezpečí pro Váš vůz. Vše je možné doplnit zabezpečovacím zařízením od renomovaných firem.

Jak dlouho se staví garáž TEGA?

Vše začíná základovými pasy nebo patkami se základovými trámkami. Vlastní montáž

na hotovou základovou konstrukci je záležitostí jedné či dvou hodin.

Potřebuji garáž stejné barvy, jako dům. Je to možné?

Garáž je možno přizpůsobit potřebám zákazníka.

Vejde se mi do garáže TEGA i SUV?

Ano garáže TEGA se vyrábí v mnoha variantách. Například TEGA řady 5 má šířku 3,5 m, délku 7 m a výšku 2,75 m. Další možnosti nabízejí dvougaráže a velkoprostorové garáže.





ABY NEBYL VLHKÝ...



Noční můrou každého majitele domku je vlhkost, která mu vyrobí plesnivé zdi za nábytkem, plesnivé rohy v koupelně a další skvělé ozdoby v bytě. Kupujete-li starý domek, jdete téměř najisto, Domy staré několik desítek let nemají buď izolaci vůbec žádnou, nebo hodně nedostatečnou. A teď odborníku rad'...

Odborníkem poradit jsme si nechali i my, při rekonstrukci domu z roku 1928, který sice na první pohled vlhce nevypadal, ale už na druhý bylo jasné, že ne vše bude v pořádku...

Vyvrtané otvory pro injektáž v cihlovém zdivu



Samotná injektáž se provádí do předem navrtaných otvorů, které se zhotovují v průměru 14 mm, ve vzdálenostech od sebe 10 cm a to ve vodorovné linii, případně ve dvou liniích, tj. kolmo na svislou rovinu zdiva co nej-

Cihlové zdivo týden po aplikaci injektáže



Vyvrtané otvory pro injektáž v kamenném zdivu



Kamenné zdivo týden po aplikaci injektáže



Vlhkost dobře skrytá při prodeji

Majitel domu se nechal nejprve, tak jako mnozí další, zmást tím, že místnosti ve starém domě na první pohled nejevil známky vlhkosti ani plísně, byl nově zrekonstruován a prakticky k nastěhování. V podstatě spíše pro svůj klid udělal sondu do betonu, který měl být údajně odizolovaný. Okamžitě však zjistil, že v podlahách izolace není vůbec, nebo byla nedostatečně zhotovena. Po tomto zjištění začal blíže zkoumat i stěny, které byly nahozeny sanační omítkou a tedy v době koupě zdánlivě suché, nicméně po zimě, kdy se v objektu netopilo, začaly se na omítkách projevovat známky vlhnutí. Tehdy padlo jednoznačné rozhodnutí – objekt je třeba kompletně odizolovat proti zemní vlhkosti.

Nejznámější izolační metodou je podřezání zdiva, to asi známe všichni, nebo jsme o tom alespoň něco slyšeli. V tomto případě však nebylo podřezání vhodné z důvodů nepřístupného druhého líce konstrukce, v neposlední řadě druhu použitého zdícího materiálu a jiných okolností. Stavba je kombinací kamene a cihly, tudíž pro mechanické podřezání nevhodná. Jako alternativa se nabízí injektáž zdiva. Což v praxi znamená, že se použije injektážní látka, krém, který vytvoří clonu odpuzející vodu a nedovolí vlhkosti vzlítnat výše do zdiva.

blíže k podlaze. Vrty se vždy mírně pokračují vzhledem k tloušťce zdiva. Pokrácení vrtů nesmí být však větší než 4 cm k dané tloušťce zdiva.

Otvory se vyplní injektážním krémem a tím dochází k postupnému avšak nezadržitelnému šíření aktivní látky do pórů a i těch nejjemnějších kapilár zdiva. Tolik tedy teorie. Pojdme ale k praxi.

Krémová injektáž zdiva svépomocí v praxi

Napsáno to vypadá jednoduše – do předem vyvrtaných otvorů. V praxi je to ovšem běh na dlouhou trať, obzvláště když vlastníte staré stavení s tloušťkou zdi 80 cm. Věřte, že vrtat jednu díru za druhou, není úplně lehkou záležitostí a pokud trefíte střed kamene, může se práce poněkud protáhnout. Ideálně pozvat partu kamarádů s vrtačkami a rozmístit je do prostoru.

Ve chvíli, kdy najdete ochotné pracovní síly, ovšem začnou přicházet první problémy. Kdo jste majitelem staré nemovitosti, víte, o čem hovořím. Proč asi před téměř metrovou zeď kdosi postavil předstěnu? To se asi nikdy nedozvíme, každopádně, jak vrtat, aby se látka spojila a nevytekla do vzniklého otvoru? Nakonec se nejeftivnějším řešením ukázalo mezeru mezi zdmi vylít maltovou směsí, tím se vytvořila kompaktní zeď pro

vtřání a injektáž. Co v případě, že úroveň podlahy je jiná, než úroveň podlahy u souseda, nenavrtáme se mu třeba metr nad podlahu? Nakonec vše vyřešeno komunikací ze sousedem. Na chvíli klid, aby se mohl vyjít

Aplikace injektážního krému svépomocí



další otazník. Nakonec díky dobře zvolené firmě TRUMF sanace s.r.o, kdy majitel pan Jiří Schwarz pomohl radou kdykoliv a telefon zvedl i v neděli po obědě, se všechny problémy, které majitele běžné cihlové stavby nikdy nepotkají, vždy vyřešily, stavba byla provrtaná skrz naskrz a mohlo se přikročit k dalšímu kroku...

Konečně jsme u krému...

Po vyvrtání otvorů bylo zapotřebí obsahy vrtů vyplnit injektážní emulzí, tj. zhotovit injektáž, která se provede injektážní pumpou, kterou jsme také zakoupili od firmy TRUMF sanace s.r.o. Použili jsme krém AquaStop Cream® a dostat ho do otvorů byla v porovnání s vrtáním hračka. Jen jsme museli dát pozor, aby se krém dostal opravdu všude a vyplnil celý obsah otvoru.

Tento proces rozpouštění hustšího krému na jemný gel probíhá zejména v závislosti na procentu vlhkosti ve zdivu (vlhkost je žádoucí) a hutnosti, nebo spíše porézности zdiva. Velmi snadno a rovnoměrně proniká do



pórů i do těch nejmenších kapilár stavebních materiálů, a dokonce do značné míry nepodléhá ani gravitaci. To znamená, že hydroizolační clona nevzniká v momentě provádění injektáže, ale následně. Zdivo se napouští (nasycuje) postupně od vrtů všemi směry. A právě relativně pomalé rozpouštění a nasycování zdiva zaručuje,

že krémová emulze napustí zdivo v celé hloubce a šířce zhotovené injektáže. Bylo zajímavé to pozorovat, jak se od vrtů pomalu rozléval gel do zdi, až vytvořil souvislou čáru hydroizolace.

Krémová injektáž je v tomto mnohém více spolehlivá, než nabízené injektáže tekuté, které unikají nekontrolovatelně netěsnostmi spár ve zdivu a někdy i samotným nesoudržným zdivem. Jak jsme zjistili z recenzí, tento únik u všech druhů kapalných, tekutých injektáží nevyřeší tlaková injektáž přes injektory a ani pomalé nalévání vrtů do zdiva přes trychtýřky, či infúzní nádoby s hadičkami zavedenými do ústí vrtů, proto byla krémová injektáž jasnou volbou.

Navíc jsme věděli, že v současné době se krémová injektáž masově zhotovuje tzv. svépomocí a jelikož je tato injektáž vysoce spolehlivá, účinná, její technologický způsob je snadný, není potřeba drahých a složitých zařízení a nehrozí statické narušení stavby, jelikož je zejména invazivní metodou.

Navrtáno, naplněno a co dál?

Vypadá to jako závěr s happyendem, ale ten by byl pouze u majitele stavby s dobře odizolovanou podlahou, který by obě izolace spojil a měl hotovo. U nás bylo, bohužel, ke konci stále dost daleko. Hydroizolační clonu je třeba stejně jako při podřezávání napojit na svislou venkovní izolaci nebo na vodorovnou vnitřní izolaci v podlaze. V našem případě to znamenalo odizolovat podlahu. V této jedné větě se skrývá vykopání několika kontejnerů starého betonu, vybrání dalších několika kontejnerů hlíny a písku, aby se udělala nová betonová podlahu s dobrou vodorovnou izolací. Ta se poté spojila se stěrkovou hydroizolací AquaStop Bitumenem 2K bitumenem, která se velmi dobře nanášela na zdivo a tím vznikla hydroizolační vana, kterou už snad vlhkost nemůže nikdy projít...Alespoň v to tedy doufáme. Po roce těžko dělat závěry, ale pravdou je, že celý byt je krásně

Zdivo po aplikaci bitumenové stěrky



suchý, nikde se neodchlipuje omítka, nikde se neobjevila plíseň. Než jsme si tuto metodu vybrali, samozřejmě jsme nastudovali zkušenosti i dalších majitelů starých nemovitostí, které stejně pozitivní zkušenost mají i po několika letech od aplikace injektážního krému AquaStop Cream od výrobce TRUMF sanace s.r.o.

Text: Iva Nováková



BUDUJEME NOVÝ DOMOV

V dnešní době je na trhu široká nabídka alternativ pro stavbu rodinného domu. Můžeme si dům postavit sami nebo oslovit stavební firmu, záleží na našich schopnostech, možnostech a kritériích. V každém případě je velmi důležitá volba optimálního materiálu na základní konstrukci domu a každý stavitel, ale i investor by měl vědět, z čeho vybírat.



Ve fázi projektování rodinného domu se musíme rozhodnout, jaký materiál použijeme na hrubou stavbu. Při jeho výběru je třeba zohlednit řadu vlastností různých druhů a typů obvodových plášťů. Důležité je, aby vybraný materiál na svislé nosné stěny splňoval, při deklarované životnosti, požadavky na stabilitu stavby, mechanickou odolnost, požární bezpečnost, pohlcování zvuku, tepelně izolační vlastnosti a v neposlední řadě požadavky na hygienu a ochranu zdraví.

Není cihla jako cihla

Klasickým a stále oblíbeným materiálem na konstrukce domů je pálená cihla. Má mnoho výhod: dlouhou životnost, odolnost proti povětrnostním vlivům a požáru a skládá se z přírodních komponentů. Základní hmotou tvořící cihlářské výrobky je cihlářský střepek. Na rozdíl od minulosti se do dnešních cihel přidávají ostřiva, taziva a lehčiva. Tyto příměsi ovlivňují vlastnosti suroviny již při výrobě, takže cihly se lépe tvarují, nepraskají a při vypalování dochází k dokonalému slinutí střepe. Lehčiva snižují objemovou hmotnost střepe a zlepšují tepelně izolační vlastnosti. Kromě písku, škváry, cihelné drti, živce, uhelného prachu nebo lehkých kameniv jako je perlit a keramzit se dnes přidávají do cihlové suroviny i chemické látky, ovlivňující mechanické vlastnosti, tedy křehkost, pružnost a tvarovou stálost.

Rozměry a váha cihelných bloků jsou optimalizovány tak, aby s cihlou mohl manipulovat jeden člověk. Pro nás bude podstatná tvarová nabídka cihel a dalších cihelných výrobků pro stavbu rodinného domu. Trh je v tomto ohledu velkorysý, nabízí cihly pevné, děrované, nosné, broušené, obvodové, komínovky, příčkovky atd. K nejoblíbenějším zdícím materiálům patří broušené cihly. Výborně do sebe zapadají, takže se nám lépe, rychleji a přesněji staví. Velkou předností těchto cihel je nižší spotřeba spojovacího materiálu (až o 80%), což nám spoří čas, práci a délku vysychání celé stavby. Tento materiál má i speciální formáty: překlady, rohovky, cihly koncové a koncové poloviční, které obsahují speciální kapsu pro vložení izolantu.

Nenahraditelný beton

Bez betonu se neobejde prakticky žádná stavba. Jeho základ tvoří cement, kamenivo (písek či kamenná drť) a voda. Hrubost a váhu dává betonu druh kameniva. Pro zlepšení vlastností se dnes do betonu přidávají další látky, zpomalující nebo naopak urychlující tuhnutí, odpuzující vodu, zlehčující či provzdušňující. Výběr správného betonu ke konkrétnímu použití je tedy dobré vždy konzultovat s odborníkem.

Pro zpevnění konstrukce se do betonu vkládají ocelové výztuže, sítě, mříže, pruty nebo dráty. Vzniká tak známý železobeton, případně předpjatý beton, v němž jsou výztuže napnuty do bednění a po zatvrdnutí se uvolní. Základem kvalitní betonáže je správně

provedené bednění, které dává vybetonovaným místům tvar. Klasické tesařské bednění z prken se dnes používá hlavně tam, kde se betonují různé tvary, kupř. zatočené schodiště. Jinak se pro stavbu bednění používají prefabrikované betonové tvarovky, které vypadají jako duté tvárnice.

Ztracené bednění se skládá z dutých tvárníc. Spojují se na sucho na zámek a vylíjí se betonovou směsí. Stěny jsou pak bez spár, velmi pevné a přesné. K výhodám dále patří trvanlivost, minimální nasákavost, rychlost výstavby, relativně malá tloušťka zdi, nehořlavost a celková cena. Nevýhodami jsou pracnost zdění i dokončovacích prací, vyšší difúzní odpor a spotřeba betonové směsi.

Tvárnice na ztracené bednění se vyrábějí z různých materiálů: z betonu, pěnového polystyrenu nebo štěpkocementu (směs dřeva, cementu a mineralizačních látek).

Pórobeton je trendy

Jde o lehké porézní tvárnice z přírodních surovin (křemičitý písek – v šedé barvě je nahrazen elektrárenským popílkem – cement, vápenec, voda a plyn, který materiál vylehčuje a slouží jako tepelný izolant). S pórobetonem se pracuje přesně, rychle a snadno. Tvárnice bývají ve dvojím provedení: hladké nebo se systémem pero-drážka na bocích, takže sousedící tvárnice se pokládají vedle sebe i bez lepení. Jako spojovací materiál používáme tenkovrstvou maltu nebo moderní speciální tenkovrstvé tmely. Velkou výhodou pórobetonových tvárníc je skvělá opracovatelnost; snadno se do tvárníc vrtá a na řezání postačí obyčejná pila. Na pórobeton se dobře nanáší omítka a v neposlední řadě je výhodou i příznivá cena.

Vápenopískové cihly

Jsou další alternativou ke klasickým cihlám. Vápenopískové cihly jsou vyráběny lisováním jemného křemičitého písku a mletého nehašeného vápna s vodou. Tyto cihly mají dobré tepelně akumuláční a zvukově izolační vlastnosti, vysokou pevnost a akumuláční schopnost. Dalšími přednostmi jsou relativně malá tloušťka zdi, nízká nasákavost, přesné rozměry tvárníc a nízká cena.

Tepelná čerpadla

V případě stavby nového domu vždy hovoříme o izolaci, nebylo by ale od věci říci si i pár vět o vytápění a ohřevu vody, které je nutné řešit již u hrubé stavby. Tepelná čerpadla patří k nejúčinnějším způsobům vytápění a ohřevu teplé vody. Využívají přirozeného tepla okolního prostředí pro naši potřebu a jsou tak šetrná nejen pro okolní životní prostředí, ale zejména pro naše peněženky. Je-li vaším cílem dosáhnout úsporného domu či firmy, a zároveň vytápět ekologicky, tepelné čerpadlo je tou správnou moderní cestou.

Foto: Shutterstock.com

Modulární tepelná čerpadla

Dimplex System M

pro nízkoenergetickou výstavbu

Možnost volby provedení opláštění

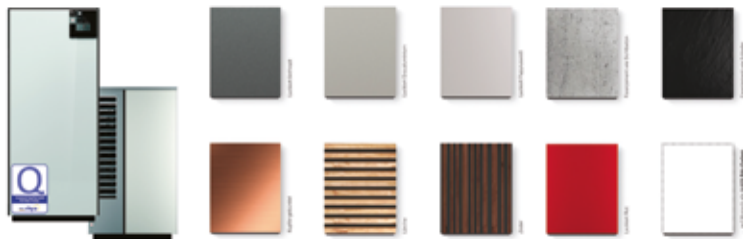

System M Pure

Pro domy s vytápěnou plochou až 150m²
Zásobník teplé vody 180l



System M Compact

Pro domy s vytápěnou plochou až 150m²
Zásobník teplé vody 180l



System M Comfort a Comfort Cooling

Pro domy s vytápěnou plochou až 300m²
Volitelně zásobník teplé vody 240l a chlazení



TERMO KOMFORT
instalace tepelných čerpadel od roku 1990

Více informací o tepelných čerpadlech Dimplex

www.termokomfort.cz a www.dimplex.cz

ČESKÝ ČÍŽKOVICKÝ CEMENT

JE ČESKÝ – vyrobený v Čechách, z českých surovin, pro české zákazníky.

JE EKONOMICKÝ – v novém balení je nová kvalita. Cement nejvyšší kvality, stabilní v čase s označením plus.

Se stejným množstvím cementu nyní postavíte více. **JE EKOLOGICKÝ** – maximálně ohleduplný k životnímu prostředí. Výroba splňuje nejpřísnější emisní normy. Při výrobě ekologicky likviduje odpad, např. plasty. S těžbou horniny současně probíhá úplná rekultivace přírody.

To je **VÁŠ NOVÝ ČESKÝ ČÍŽKOVICKÝ CEMENT** – jedněte jako dobrý hospodář, chraňte životní prostředí, kupujte ověřenou českou kvalitu.

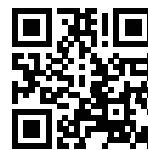

www.ceskycement.cz

*Na beton
správná volba!
již 120 let*



LAFARGE

**ČESKÝ
CEMENT**

POHLED NA SVĚT

Střecha je dominantou domu, okna jsou jeho oči. Zároveň to jsou místa, která stavbu chrání před nepřízní počasí a rozvádějí přirozené světlo do místností.



OČIMA DOMU



Asi nejkrásnější pohled do okolí je ze střechy. Co ji vlastně tvoří? Střecha se skládá z nosné střešní konstrukce a střešního pláště. Nosná konstrukce přenáší zatížení ze střešního pláště do ostatních nosných částí domu a může plnit i funkci jeho nosné vrstvy. U šikmých střech rodinných domů tvoří hlavní nosnou konstrukci zpravidla střešní dřevěný krov, který vyžaduje kvalitní, vyschlé a dobře impregnované dřevo. U ploché střechy tuto funkci většinou plní stropní konstrukce stejného stavebního systému, ze kterého je dům postaven.

Hlavní nosné konstrukce zastřešení mohou být dřevěné, železobetonové nebo ocelové. U rodinných domků jsou konstrukce většinou dřevěné, někdy vyztužené ocelovými prvky. Počítáme-li se střešními okny, je třeba s nimi při projektování konstrukce krovů počítat od samotného začátku. Dodatečné osazení je sice možné, ale vyžaduje zásah do střechy i do její konstrukce.

Izolace a zateplení

Střecha musí být patřičně zateplena, aby poskytovala ochranu a pohodlí. Podle způsobu větrání a umístění větracích mezer rozlišujeme šikmé střechy na jednoplášťové, dvouplášťové a tříplášťové. Tloušťku tepelné izolace a hydroizolace ovlivňuje trémová konstrukce střechy, tedy velikost vzdálenost trámů. Z toho vyplývá, že neexistuje jednotný způsob zateplování střešních krovů. Existují však normy pro tepelnou ochranu budov, které by měly být dodržovány.

Důležitou součástí střechy je izolace, která nás chrání před povětrnostními vlivy. Vodotěsná může být samotná střešní krytina. Často však bývá doplněna samostatnou vodotěsnou vrstvou ve formě fólie, asfaltového pásu či stěrky. Neméně důležité jsou tepelně izolační vlastnosti střechy. V zimním období brání prochládání domu, v letním jeho přehřívání. Špatně izolující střechou uniká v zimě největší množství tepla.

Polystyrén i ovčí vlna

Tepelná izolace jednoplášťových šikmých střech se většinou provádí v rámci krovu, nejčastějšími izolačními materiály jsou polystyren a minerální vlna. V ekologickém stavitelství se uplatňují různé přírodní materiály jako ovčí vlna, starý papír či sláma. Izolace v šikmé střeše může podle svého umístění tvořit „teplou“ nebo „studenou“ střechu. Pokud je položena v úrovni stropu pod nevytápěnou půdou, hovoříme o „studené“ střeše. Výhodou tohoto řešení jsou nižší náklady ve srovnání s izolací provedenou v úrovni krokví. Instalace v úrovni stropu vyžaduje jen minimum odborných znalostí a souvisejících stavebních prací, takže může být realizována svépomocí.

Jaká okna vybrat

Pro svou cenu jsou nejvíce žádána plastová okna. Bydlíte-li v klidné lokalitě, pak vám dobře poslouží běžná plastová okna, zasklená izolačním dvojsklem. Pokud žijete v drsnější oblasti s častými větry a dešti, měli byste

zvolit spíše plastová okna se středovým systémem těsnění, opatřená trojsklem, které má lepší izolační vlastnosti. Pokud bydlíte u rušné městské křižovatky, budou se hodit izolační protihluková skla s plastovým profilem se středovým těsněním. Máte-li okna snadno přístupná z chodníku, lépe zabezpečíte svůj byt plastovými okny s vyšším standardem bezpečnosti, tedy s prvky, které znesnadňují vypáčení křídla, a s bezpečnostním sklem. Kvalita plastových oken se odvíjí od kvality jednotlivých částí (plastový profil, výztuha, kování a zasklení, funkční mikroventilace). Rozdíly ve výrobcích na trhu jsou velké, proto vybírejte pouze u prověřeného výrobce. Plastová okna jsou obvykle bílá, ale je vidět nový trend, kdy majitelé novostaveb preferují barvy typu antracit, granit či imitace dřeva. Pokud jsou taková okna kvalitně vyrobena, nemusíte je na první pohled ani rozeznat od dřevěných oken. Stále populárnější jsou i plastová okna v odstínech šedé, protože se velice podobají hliníku.

Moderní technologie ale umožňují vyrobit také modrá či zelená plastová okna. Možnosti barevného provedení oken ze dřeva, hliníku či kombinace dřeva s hliníkovým opláštěním jsou ještě širší. Barevná okna se uplatní nejen v novostavbách, ale i stylových rekonstrukcích. Velmi zajímavě působí kombinace různých barev rámu a křidel, které u stylových rekonstrukcí dokáží věrně napodobit původní vzhled.

Natírání zakázáno

Jednou z nesporných výhod plastových oken je, že po celou dobu své životnosti se nemusejí natírat. A nedoporučuje se to zejména proto, že barva nemusí k povrchu dobře přilnout. Jakýkoli takový zásah může být důvodem k zamítnutí případné reklamace, protože se tím mohou změnit vlastnosti profilu. Pokud natřete bílý profil tmavou barvou, bude profil automaticky náchylnější k tepelné roztažnosti, na což nemusí mít stavěnou statiku (výztuhy atd.). Ochranný bezbarvý lak je také zbytečný, okno tím nic navíc nezíská.

Dřevěná eurookna

Klasická, tradiční a nadčasová jsou dřevěná eurookna (častá je i kombinace dřevo/hliník z vnější strany). Konstrukce dřeva je tuhá, stabilní, s dlouhou životností, vhodná i na velké rozměry oken.

Na výrobu se používá kvalitní materiál bez suků (smrk, borovice, tvrdší dub nebo exotické meranti), vždy dřevo s rovnými léty. Hrany jsou dokonale zaoblené a nechybí kvalitní povrchová úprava (nátěry obsahují UV ochranu, jsou elastické, silnovrstvé a ekologické). Jestliže dřevěná okna nepoškodíme mechanicky či vlivem zvýšené vlhkosti vzduchu, odvděčí se nám dlouhou životností a krásným vzhledem.

Energetická úspora dřevěných eurooken je značná. Hodí se nejen pro pasivní a nízkoenergetické domy, ale i do rekonstruovaných domů a bytů. Jejich výhodou je nekonečné množství tvarů, kombinovatelnost se všemi

„Hlavně díky ní se doma cítím v

BEZPEČÍ.“

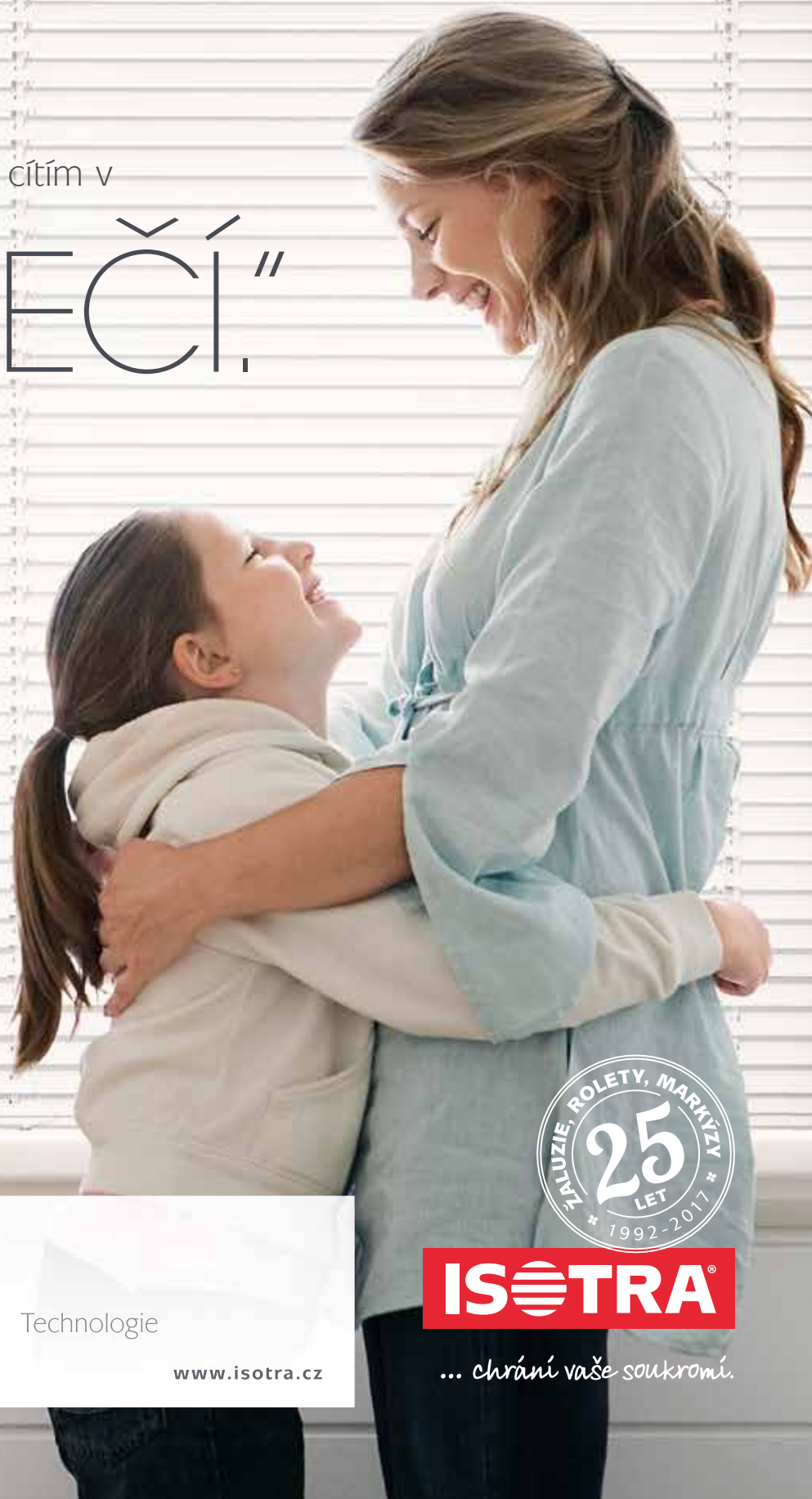

Interiérové žaluzie

Kvalita | Odolnost | Design | Technologie

www.isotra.cz



ISOTRA®

... chrání vaše soukromí.



jinými materiály a výběr ze široké palety vrchních nástřiků lazur, které se dají po nějaké době obnovit či změnit. Dřevěná eurookna se vyrábějí z několikavrstvových lepených lamel, zaručujících dokonalou stálost výrobku a stabilitu ve všech směrech a za každého působení teplot a vlhkosti. Jelikož dřevo je přizpůsobivé, nedochází při případném sesedání panelových domů k pnutí. Ale nutno zdůraznit, že za dřevo si připlatíte, dřevěná eurookna jsou samozřejmě dražší.

Hliníková okna

Hliníková okna se vyznačují velmi moderním a subtilním vzhledem hliníkových profilů při nesporně staticky nejstabilnější konstrukci, díky níž se není třeba u hliníkových oken nijak omezovat z hlediska rozměrů jednotlivých otvorových výplní nebo jejich sestav. Velmi tuhá a pevná konstrukce hliníkových oken umožňuje vyrábět okenní a dveřní křídla opravdu velkých rozměrů. Díky velmi malé teplotní dilataci hliníkových profilů lze vyrábět z jednoho kusu otvorové výplně až nepředstavitelných rozměrů. Tepelná izolace u hliníkových oken

s velmi dobře vytepleným hliníkovým rámem a izolačními trojskly se dnes dokáže plně vyrovnat hodnotám donedávna dosažitelným jen u plastových a dřevěných oken a dveří. Kvalitní hliníková okna lze již dnes pořídit za ceny plně srovnatelné s cenami odpovídajících dřevěných eurooken. Hliníková okna jsou rozhodně první volbou pro zákazníky preferující velké prosklené plochy s moderním elegantním vzhledem a nepřekonatelnou životností.

Okenní příčky umí divy

V minulosti si lidé často pořizovali okna s tzv. meziskelními příčkami nejčastěji ve zlatém provedení. Ta doba je dnes již minulostí, a to jak z důvodů estetických, tak i praktických, meziskelní příčky totiž zhoršují tepelnou izolaci. Dělení oken pomocí například nalepovacích příček, pokud jde vkusně zvoleno a sladěno se stylem stavby, může působit velmi elegantně a zajímavě.

Bezrámové zasklené stěny

Současné trendy preferují sklo, což odpovídá strohému



novofunkcionalistickému vzhledu nových rodinných i bytových domů. A tak jsou klasická okna vytlačována skleněnými stěnami, s takzvaným bezrámovým zasklením. V základní výbavě jde o dvojsklo s měkce pokovenou vrstvou s meziskelním rámečkem z nerezů nebo sklolaminátu. V příplatkové výbavě lze volit i izolační trojsklo či bezpečnostní izolační skla. S bezrámovým zasklením budete mít pocit, že sedíte přímo v zahradě nebo na terase, v těsném vizuálním kontaktu s okolím. Své uplatnění najdou bezrámová zasklení i jako střešní světlíky v novostavbách. Spojením se zdvižně odsuvnými stěnami vytvoříte efektní a nenápadný vstup, čímž se stěna změní ve dveře. Bezrámová stěna je velice působivá a elegantní realizace. Nevyžaduje vodící kolejnice, v podlaze jsou pouze pouzdra pro čepy, kterými se zasklení zafixuje, aby bylo proti větru stabilní. Bezrámové zasklení je harmonikově posuvné, takže po shrnutí křídla zaberou málo místa.

Sníte o francouzských oknech?

Nicméně stále oblíbený rustikální styl dává přednost

tradičním francouzským oknům, které mají svůj nezměnitelný půvab. Rozdíl mezi normálním a tzv. francouzským oknem je ve výšce. Parapet nebo práh francouzských oken je na úrovni podlahy či terénu, zatímco klasické okno má parapet obvykle ve výšce 80 cm od podlahy. Francouzská okna, umístěná volně v prostoru a opatřená zábradlím nebo v návaznosti s balkonem či terasou, vždy tvoří zajímavý estetický prvek interiéru. Na materiálových přednostech a finančních možnostech závisí, zda jde o francouzská okna z plastu, dřeva, dřevohliníku či hliníku.

Čím zasklít?

Možná nejdůležitějším komponentem oken je izolační zasklení. Je totiž třeba vybrat zasklení z hlediska termoizolačních schopností (úniku tepla), zvukově izolačních vlastností (okna směrem k frekventovaným silnicím do průmyslových zón), případně dalších parametrů (reflexní skla, bezpečnostní skla různých tříd, protipožární, tónovaná, ornamentální skla). Často se zapomíná na zvukově izolační funkci oken. Jako nejnižší hodnotu lze doporučit útlum 35 decibelů. Pozor: protože lidské ucho nevnímá zvuk lineárně, ale logaritmicky, tedy pokud útlum vzroste o 10 procent, lidské ucho to vnímá jako snížení hladiny hluku o třetinu. Pro výběr zasklení jsou podstatné dvě hodnoty: koeficient tepelného prostupu, který udává, jak dobře okno izoluje, a celková prostupnost sluneční energie, která udává, kolik tepla pustí sklo dovnitř. Tyto hodnoty velmi ovlivní i to, jak je okno směřováno ke světovým stranám, jeho velikost. Izolační dvojsklo tvoří dvě tabule plochého skla. Prostor je vyplněn vzduchem nebo vzácným plynem. V dutině mezi skly je inertní plyn (argon nebo krypton). Dvojsklo nemá vysoké tepelně izolační vlastnosti, ale pokud je okno nasměřováno na jihozápad, plně dostačuje (v létě lze přistínit markýzou, roletou apod.).

Existují i skla s protisluneční ochranou, která zabraňují prostupu slunečního a tepelného záření a tím brání v letních měsících přehřívání interiéru. Z hlediska barvy lze volit skla s odstínem do modra, bronzova, šeda nebo zelena. Vyhovovat může i sklo s nanosenou transparentní vrstvou kovových prvků, která brání pohledu z venkovní strany dovnitř.

Střešní okna

Střešní okna umísťujeme tak, že zcela eliminujeme jakékoli tmavé kouty v podkroví. Myslíme však též na rozmístění nábytku a snadný přístup ke střešním oknům. Se snadným přístupem souvisí výška, ve které bude okno umístěno. Horní hrana střešních oken je nejčastěji vysoko okolo dvou metrů nad podlahou. Konstrukce střešních oken je nejčastěji dřevěná (až 80%), plast je v menšině. Dřevo dobře dýchá, nabízí výborné tepelně izolační vlastnosti okenního rámu i okenních křídel a zároveň nízkou tepelnou roztažnost v důsledku zahřátí slunečními paprsky. Dřevěná střešní okna ale nejsou ideální do prostor s relativně vyšší vlhkostí (např.

koupelny). V takovém případě raději volíme okna plastová nebo dřevěná, která jsou bezúdržbová, čili chráněná 3 až 5 mm silnou vrstvou polyuretanu.



Svou renesancí zažívají rolety. Jsou méně náročné na údržbu než klasické záclony a závěsy, snadno zkontrolují nebezpečné sluneční paprsky a současně ochrání vaše soukromí před nechtěnými zraky zvenčí. Velká plocha

rolet umožňuje i kreativitu vzorů. Zajímavá je kombinace rolety a žaluzie – díky dvojité látce s horizontálními průsvitnými a neprůsvitnými pruhy, které se přes sebe posouvají, na základě vytahování a stahování regulujete prostupnost světla.

Skládaná látková žaluzie s různou propustností světla je dokonalý, variabilní, a hlavně funkční doplněk vhodný jak do bytu, tak i kanceláře či zimní zahrady. Intenzitu stínění je možné nastavit stažením nebo vytažením horního či dolního profilu. Tak vytvoříte stínění přesně v místě, kde ho potřebujete mít. Pro velké prosklené plochy se hodí japonské stěny z látek záclonového typu, které propouští velké množství světla, přitom však poskytují dostatek soukromí.

Chytré vychtávky

Střešní okna nabízejí standardně horní nebo spodní ovládání s madlem, které má v sobě integrovaný ventilační systém. Okno větrá, i když je zavřené a navíc může mít vestavěný filtr proti prachu a hmyzu. V každém případě se různé typy střešních oken liší tepelnou izolací a těsněním mezi okenním křídlem a rámem. Některá okna též mají bezpečné lepené sklo, samočisticí vrstvu, nebo vrstvu proti rosení venkovního skla, ale i panoramatický výhled, dvojí možnost ovládání a podobně. Střešní okna lze také dálkově ovládat, přičemž ovladač může kromě okna regulovat i jeho stínění (čili ovládat roletu či žaluzii). Velmi praktická jsou okna se senzorem deště, která se při dešti sama zavřou.

Vnitřní zastínění

Určitě nejběžnějším typem interiérového zastínění místnosti jsou horizontální žaluzie. Lamely bývají zpravidla vyrobeny z lehkého a velmi odolného hliníku. Materiál umožňuje prakticky neomezené možnosti úpravy délky podle individuálních potřeb, často se instalují mezi okenní skla a jsou spíše doplňkovým stíněním spolu se závěsy. Nabídka barev je široká a umožňuje sladění s interiérem.

Výhodou vertikálních lamel je všestranné použití, dokonalá schopnost regulace světla a tlumení hluku. Používají se prakticky všechny moderní materiály – bavlna, polyester, skelné vlákno, PVC a exkluzivně také dřevěná tkanina. Výhodou je schopnost zaclonit i opravdu velmi velké plochy, třeba i lomené, zaoblené, anebo dokonce šikmé.

Protisluneční fólie

Pokud v létě trpíte přehříváním interiéru, či máte zbytečně vysoké náklady na klimatizaci, jsou k dispozici protisluneční fólie. Tyto fólie na sklo se vyrábějí ve variantě reflexní a nereflexní, v různých úrovních ztmavení. Optimální pro stínění okna a ochlazení interiéru jsou protisluneční fólie instalované na vnější stranu oken, díky nimž maximum tepelné energie zůstane za okny. Pokud zvolíte instalaci reflexní stínící fólie, zajistíte si i soukromí ztížením průhledu ze strany, kde je větší množství světla. Zastínění oken fóliemi Vám i v horkém létě příjemně ochladí interiér a učiní pobyt v něm snesitelným.

Venkovní zastínění

U venkovního stínění dnes klienti upřednostňují motorické ovládání, především v případě externích žaluzií, rolet a markýz. Manipuluje se s nimi příslušným ovladačem nebo iPadem, tabletem, iPhoneem či chytrým telefonem na dálku. Zde je nutno počítat při rekonstrukci s tím, že je potřeba k okennímu otvoru dovést kabeláž. Venkovní žaluzie umožňují stínit a současně větrat. Správným nastavením lamel si místnost zastíníte před slunečními paprsky a přitom můžete mít otevřená okna. Tyto prvky také výrazně snižují energetickou náročnost budov. Venkovní rolety v létě zabraňují přehřívání interiéru, v zimě naopak fungují jako tepelná izolace. Také snižují hluchost a prašnost a představují nesnadnou překážku pro zloděje a ochranu proti vloupání.

DŮM ZA HUBIČKU



Šest špičkových výrobců stavebních materiálů a nejširší síť stavebnin se spojili, aby vytvořili unikátní nabídku materiálů pro stavbu vašeho domu.

Získejte unikátní slevy na materiály pro stavbu domu přímo od výrobců.

Registrujte se a připravíme Vám na míru nabídku stavebních materiálů.

www.pro-dum.eu



Sleva až 34%



Sleva až 39%



Sleva až 33%



Sleva až 30%



Sleva až 20%



Sleva až 27%



INZERCE

**„BYLA JSEM NADŠENÁ
Z JEJICH PRÁVNÍHO
ODDĚLENÍ. ŘEŠILI VĚCI,
KTERÉ BY MĚ ANI
NENAPADLY. MĚLA
JSEM OPRAVDOVÝ
POCIT JISTOTY.“**

OPŘETE SE O NÁS I VY!

Více než
20 let
na realitním
trhu

Více než
50 000
spokojených
klientů



MAXIMA[®]
R E A L I T Y

více na
www.maxima.cz



bezplatná infolinka
800 111 555

Markýzy na okna i balkón

Oblíbeným prvkem stínící techniky jsou markýzy, které jsou určeny pro zastínění velkých terasových prostor nebo balkonů. Materiály používané pro výrobu markýz jsou z akrylové impregnované tkaniny vysoké kvality, která je dostupná v široké škále barev. Konstrukce markýzy bývá obvykle vyrobena z lakovaného hliníku, a to ve všech systémech. Markýzy mohou být opatřeny volá-



ny ve stejné barvě, jako je potahová látka, a mohou být dodávány v několika tvarech. Podle použití je rozdělujeme na balkonové, terasové nebo korbové. Ovládají se klikou nebo motorem s dálkovým ovládáním a mohou disponovat větrnou automatikou, která chrání markýzu při velkém větru.

Protože markýza musí odolat výkyvům teplot, slunci, dešti i větru, je dobré ji chránit automatickým pohonem s detekcí vnějších vlivů. Ve spojení s větrným senzorem a sluneční automatikou pak může stínící prvek fungovat i bez obsluhy. Při oslunění se markýza vysune, při nepříznivém počasí se sama stáhne a tím se ochrání například před silným větrem. Lze kombinovat různé časové režimy, senzory teploty apod. Není problém ani připojení těchto prvků k centrálnímu řízení domu. U větších rozměrů stínících zařízení výrobce instalaci elektrického ovládání zpravidla přímo předpokládá, a to včetně ochranných čidel.

Bezpečí a soukromí

Předokenní rolety mohou zároveň sloužit jako elegantní pancíř chránící váš domov a významně znesnadňující násilné vniknutí do domu. Jejich spuštěním můžete kdykoliv vytvořit optickou a částečně také zvukovou bariéru mezi vámi a venkovním prostředím. Exteriérové rolety

vám také pomohou dokonale zatemnit ložnici či dětský pokoj před rušivým světlem pouličních lamp. A nakonec automatizovaná stínící technika přispívá k zabezpečení i tím, že se v době vaší nepřítomnosti může chovat jako byste doma byli, stačí správné nastavení.

Díky motoricky řízeným roletám (žaluziím) doplněným o čidla reagující na povětrnostní podmínky můžete snížit náklady na vytápění i na chlazení budovy. Po setmění se rolety (žaluzie) díky spínacím hodinám automaticky stáhnou a tak vytvoří před okny dodatečnou tepelnou izolaci. Naopak, když v zimě svítí slunce, rolety (žaluzie) se vytáhnou a tak pomohou vyhřát interiér domu nebo bytu. V létě, když slunce začne svítit příliš intenzivně, se rolety (žaluzie) stáhnou a tak ochrání interiér domu před horkem a slunečním zářením. V létě se teplota v domě díky venkovním roletám/žaluziím sníží až o 9. V zimě jsou náklady na vytápění redukovány až o 10%.

Prozáření tmavých místností

Světlovod je tubus, který přivádí z vnější kopule denní světlo do tmavých míst domu či bytu. Materiál, ze kterého je vyroben, vypadá jako silnější alobal skládaný do harmoniky a po natáhnutí má vytvořit tubus. Další možností je pevný tubus z hliníku, který se dá zahnout pomocí nastavitelného kolene. Jeho odrazná vrstva je tvořena folií na-

lepenou na stěny tubusu. Toto lepení má však za následek omezení životnosti. Působením střídání teplot a vlhkosti vznikají na lepeném povrchu malé bublinky vzduchu viditelné tak, že rozostřují povrch tubusu. To způsobuje, že dochází k velké difuzi odražených paprsků světla uvnitř tubusu. Kvalitní tubusy dosahují odrazivosti v plném spektru barev 98 %, v určitých barvách až 99,8 %. Mají brilantní, rovný povrch s nízkou difuzí odražených paprsků světla a schopnost vést nezměněné barvy denního světla na dlouhé vzdálenosti bez ztráty intenzity (až na vzdálenost 50 m od kopule). Mají odolnost vůči střídání teplot a vlhkosti uvnitř tubusu. Jednou z nejzákladnějších částí světlovodu je kopule. Ta je umístěna na střeše nebo fasádě domu. Jejím úkolem je sběr světla, které dále posílá do světelného tubusu. Je velmi žádoucí, aby si kopule zachovala stejný vzhled - nesmí zežloutnout nebo se zaprášit, nesmí upravovat barvu, aby si denní světlo zachovalo svou přirozenost. Kopule se vyrábí z různých materiálů, podívejme se na ně důkladněji. Kopule světlovodů bývají vyrobeny z plastu, či ze skla, případně tubusový světlovod nemá kopuli a místo ní je střešní okno.

Text: Eva Houserová,
foto: Shutterstock.com

DETECHA®

BARVA NA BETON

univerzální
mechanicky odolná
výborný poměr
kvality a ceny

**PODLAHY
NÁDRŽE
BAZÉNY**



červenohnědý	zelený
šedý	modrý
RAL 1001	RAL 6021
RAL 9003	RAL 1023



www.DETECHA.cz

NEBOJTE SE

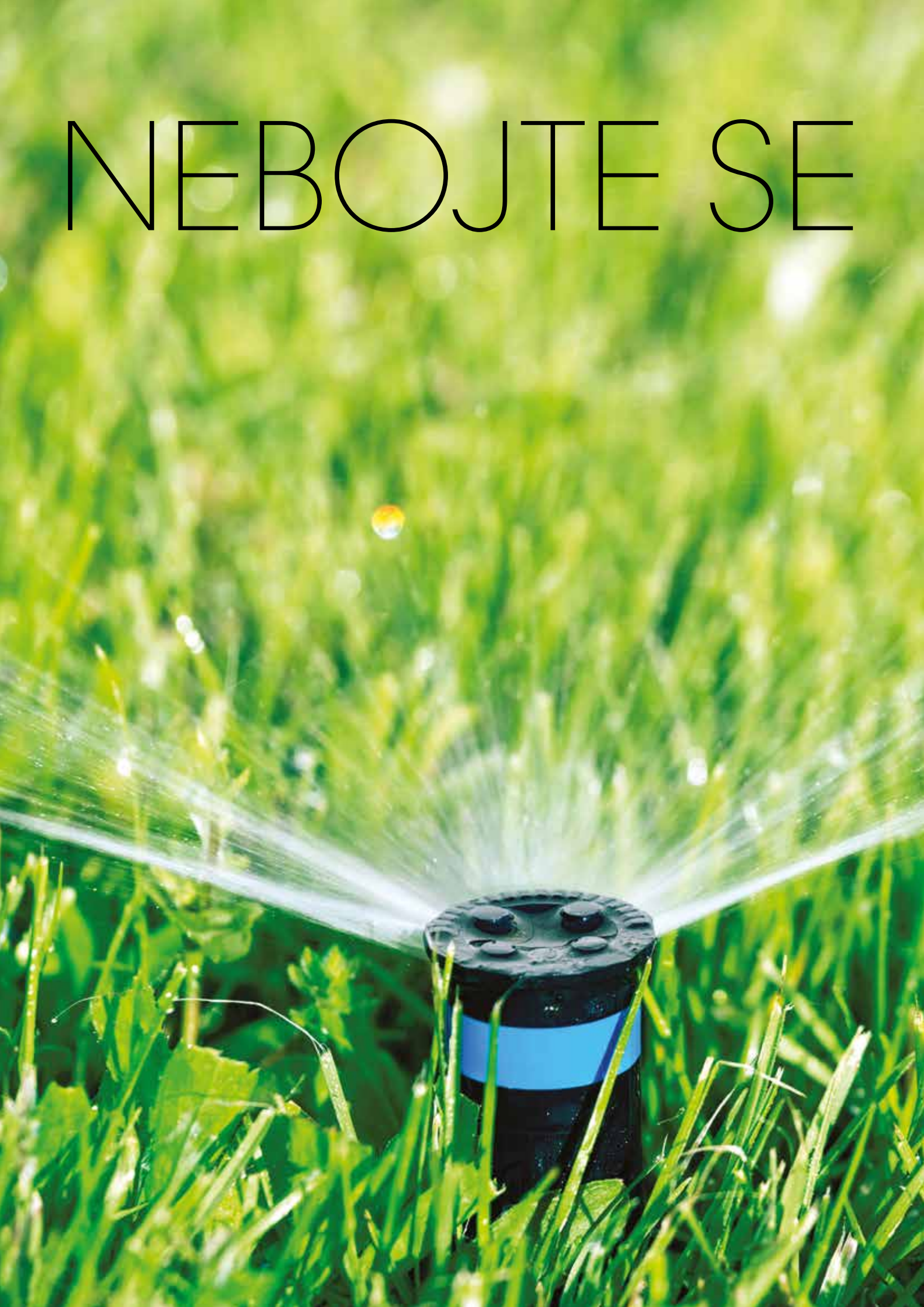

ZAVLAŽOVÁNÍ

Také máte poslední dobou pocit jako bychom žili na poušti? Přestože stojíte večer s hadicí na zahradě hodinu, stejně je ráno zase vyprahlá? Možná by to chtělo kvalitní zavlažovací systém...





Závlaha patří mezi klíčové faktory ovlivňující kvalitu a vzhled každé zahrady. Možná jste nevěděli, že v letních dnech může jeden čtvereční metr půdy ztratit až čtyři litry vody a doplnit ho není úplně jednoduché. Zavlažovat můžeme manuálně zahradní hadicí s napojením na různé typy koncových postřikovačů nebo plošným zavlažováním. Nejčastěji vidíme nejrůznější postřikovače, jednoduché i rotační, které dvěma nebo třemi rotujícími rameny rozstříkují drobné kapky v kruhu. Větší záběr má postřikovač s pulzační tryskou, která se postupně natáčí a rozstříkuje vodu v kruhových výsečích. Dalším typem je oscilační postřikovač, jehož pohyb zajišťuje obdélníkový tvar zavlažování. Tento způsob zavlažování je ovšem efektivní jen při velmi malé rozloze zahrady, je časově náročný, nepříliš úsporný a v podstatě představuje doplňkovou zálivku.

Investujte do automatizace

Pokud chceme plně automatizované zavlažování, které dokáže obstarat nekonečně velké plochy zahrad, nezbude, než se poohlédnout po automatickém závlahovém systému. K základním přednostem tohoto typu zavlažování patří úspora vody, minimalizace odparů vody při zálivce v nočních nebo ranních hodinách, šetrnější a rovnoměrnější zálivka trávníku a rostlin a lepší využití vody. Při spuštění závlahy se vytváří zajímavý vizuální efekt a příjemné mikroklima. Závlahové systémy jsou

centrálně řízeny ovládací jednotkou, jejíž obsluha je i přes vysokou sofistikovanost systému velice snadná.

Na závlahový systém je ideální myslet již při hrubé stavbě domu či před úpravou zahrady. Je nutné určit, kudy povede závlahové potrubí a v případě, že bude systém zasahovat do prostorů venkovních dlažeb, je nutné během přípravy dlažby připravit průchody pro otrubí, elektřinu a ostatní kabeláž pod dlažbou. Ne vždy ale při stavbě zahrady zohledníme a potom nezbyvá, než vše řešit až ve chvíli, kdy bydlíme a zjistíme, že běhat s konví po zahradě není nic pro nás.

Naštěstí závlahový systém lze také instalovat do již založené zahrady se stávajícím trávníkem. V takovém případě je ale nutné, aby pozemek před návrhem závlahového systému navštívila odborná firma, která vás seznámí s různými způsoby provedení, doporučí vhodný typ závlahového systému, projedná s vámi umístění ovládací jednotky, posoudí kapacitu zdroje vody a možný způsob provedení. Nejčastějším zdrojem vody pro závlahový systém je vodovodní řád nebo studna. Další možností je nádrž na dešťovou vodu; její objem musí být navržen s ohledem na velikost zavlažované plochy. A jak bude takový závlahový systém vypadat? Pro zavlažování travnatých ploch se obvykle používají výsuvné postřikovače. Každý typ postřikovače má jinou výkonnost nebo výšku výsuvu a poloměr dostřiku. Hlavní rozvod pro závlahu trávníku je založen zhruba 30



ZÁVLAHOVÝ SYSTÉM

NA VAŠÍ ZAHRADE VÁM ULEHČÍ PRÁCI



cm nad zemí. Nad povrch vystupují pouze zavlažovací trysky, které se při zavlažování vysunou ze svého krytu a po dokončení zalévání zasunou zpět v úrovni výšky trávníku. Okrasné záhony a keřové výsadby se zavlažují různými formami mikrovláhy, zejména kapkovacím



potrubím, které je tenčí než potrubí hlavního rozvodu závlahy pro trávník, je natažené na povrchu záhonů a překryté vrstvou mulčovací kůry nebo kačírkem (valounky). Téměř žádný prvek automatické závlahy není na první pohled vidět a nic nenarušuje pohled a dojem ze zahrady. Pro přehlednost se tedy pojďme podívat, jaké možnosti tedy máme:

- Rotační postřikovače

Jsou uzpůsobené pro zavlažování velkých travnatých ploch. Jak již jejich název napovídá, při své činnosti se otáčejí, tedy rotují. A úhel výseče kruhu, který má být zavlažován je nastavitelný. Při činnosti se postřikovač vrací od jedné strany úhlu výseče k druhé a zpět. Mají trysku, jejíž velikost určuje, jak daleko a jak silný proud

vody má stříkat.

- Výsuvné postřikovače

Výsuvné postřikovače se pouze vysunují vzhůru a výseč zavlažování lze nastavit tryskou našroubovanou na vršek postřikovače. Některé trysky nelze nastavovat, jejich výseč je daná výrobcem. Jedná se o zavlažování do různých obrazců – obdélníků, rohů. Používají se většinou na úzké pásy trávníku. Obecně lze říci, že výsuvné postřikovače zavlažují menší plochy trávníku mezi výsadbami, kolem staveb, cest

- Kapkovací potrubí

Používá se nejčastěji do výsadeb. Je to hadička s pravidelně rozmístěnými otvory, z kterých po spuštění sekce odkapává voda přímo ke kořenům rostlin. Kapkovací potrubí se nezahrabává do země, protože by se mohlo zanášet zeminou a kořínky rostlin by vnikaly do otvorů a ucpávaly je. Jak již jsme psali výše „kapka“ se k zemi připevňuje kolíky a může se skrýt do mulčovací kůry. Životnost automatického závlahového systému závisí především na správném návrhu a instalaci, na čistotě vody a na zajištění servisní údržby, která zajistí před zimou důkladné odstranění zbytkové vody z trubek a zazimování závlahy.

Zavlažování řízené přes mobil? Hit letošního léta...

Pokud chcete opravdu komfortní zavlažování bez starostí, pak právě vám je určen ještě dokonalejším systémem - řízení zavlažování přes chytrý telefon. V každém okamžiku máte svou zahradu pod kontrolou, víte, co se na ní děje a že vaše květiny neusychají. A pokud se chystáte do zahraničí a bojíte se, že se během vaší nepřítomnosti něco pokazí a systém přestane fungovat? Není nic snazšího, než si objednat službu, která vám systém monitoruje a v případě závady ji odstraní. Například inteligentní jednotka komunikuje přes internet. Je schopna pomocí čidel detekovat závadu systému. To znamená, že pomocí služby Macom si můžete užívat dovolené bez obav, o vaši zahradu někdo nepřetržitě pečuje a v případě závady ji rychle odstraní. Jedná se o systém vzdálené správy závlahového systému, tak jak ji znáte například z bezpečnostního systému vašeho domu u pultu centrální ochrany. Závlahu je možné možné upravovat a spouštět či vypínat odkudkoliv přes mobilní aplikaci.

Tím pádem se nemusíte strachovat o nepřiměřený účet za vodu, nebo potopu na zahradě, zahradu máte pod kontrolou, ať jste kdekoliv. Samozřejmě je možné nechat si instalovat celý nový závlahový systém, dobrou zprávou je ale i to, že po instalaci jednotky a čidel je možné spravovat v podstatě jakýkoliv závlahový systém, tedy i ten váš stávající. Ve spojení s meteostanicí dochází k úsporám vody, vzhledem k proměnlivému programování v závislosti na aktuálním počasí. Jistě uznáte, že pečovat o zahradu tímto způsobem je v celku komfortní.

Foto: Shutterstock.com

NECHTE VAŠE STAROSTI NA NÁS

revoluce v zavlažovacích systémech je tady!

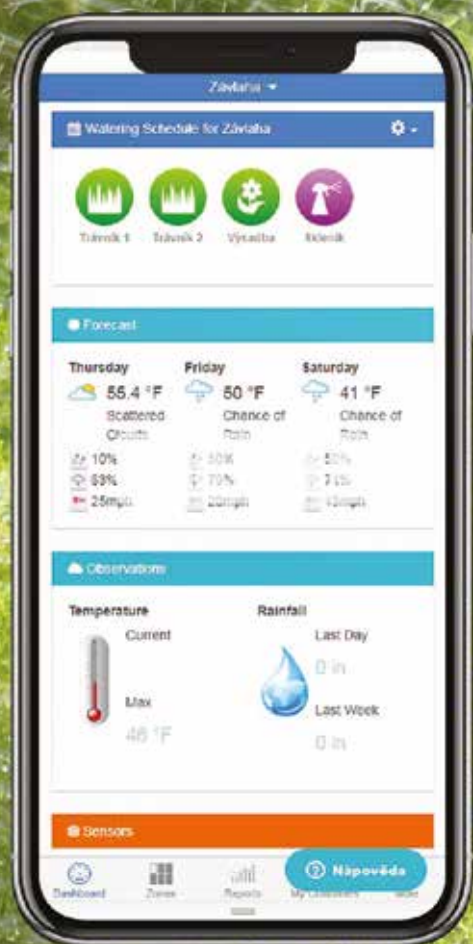

ONLINE správa a vzdálená kontrola závlahových systémů spojená s rychlým servisem případných závad.



RELAXACE NA ZAHRADĚ

Zahrada má dva účely: užitkovost a relaxaci. Záleží jen na vás, kolik prostoru tomu kterému poslání dopřejete. Dokonalá zahrada by měla být harmonicky uspořádána tak, aby přinášela potěšení a odpočinek.



Někdo k odpočinku využívá jen vydlážděnou terasu u domu, nebo mu stačí posezení pod pergolou se zahradním grilem, my se však zaměříme na „odpočívárnu v zeleni“, která je nenahraditelnou zásobárnou pro čerpání duševního klidu.

Vytváříme si zelenou oázu

Vyznačte si na zahradě místo, kde chcete mít svůj odpočinkový ráj. U menšího pozemku se budete muset podřídit jeho rozměru, u rozlehlejšího máte více možností, třeba vám bude víc vyhovovat stinný kout, nebo naopak prosluněný střed zahrady, či posezení pod vzrostlým stromem. Hlavně si dobře vyzkoušejte, zda jde o místo, kde se skutečně cítíte dobře. Je jedno, jaký bude mít tvar, zda to bude obdélník, ovál nebo jiný, atypický rozměr. Vyčistěte a odplevelte vyznačené místo a také se ho pokuste co nejvíce vyrovnat. Pokud chcete zachovat trávník, obnovte ho travním semenem. Dáte-li přednost uměle vytvořenému terénu, abyste ho nemuseli udržovat sekačkou a hýbat kvůli údržbě trávníku s nábytkem, na povrch položte netkanou tkaninu, která zabrání růstu plevelů. Na ní nasype štěrk s malými kamínky nebo preferovanější písek do výšky 20 - 40 centimetrů podle rovnosti povrchu. Nezapomeňte na přístupové chodníky - nejlépe dva z různých stran - záleží jen na vás, zda na ně použijete dlažbu nebo jen štěrk, oblázky či písek.

Zajištění soukromí

Vaše relaxační místo by mělo být nejen opticky oddělené od užitkové části zahrady, ale také skryté nežádoucím pohledům zvenčí. Od těch vás dokonale ochrání neprůhledný plot. Můžete samozřejmě plot potáhnout foliemi i rákosovými rohožemi nebo si soukromí zajistit vyššími zdmi, ale k relaxaci vám nejlépe poslouží pohled do živého plotu, který patří k nejoblíbenějším prvkům zahradní architektury. Spojuje v sobě prvky užitkovosti s vysokou estetickou hodnotou. Dobře založené živé ploty dovedou poměrně rychle vytvořit pocit soukromí i rozdělit zahradu podle způsobu využití na několik na sobě nezávislých částí. Polopropustná stěna živého plotu chrání před větrem mnohem lépe než pevná zeď. Ta totiž zvedne vítr jen na krátkou vzdálenost, za zdí vznikají víry a vítr rychle klesá zpět v původní síle. Za polopropustnou stěnou živého plotu žádná turbulence nevzniká a intenzita větru je utlumena na velkou vzdálenost. Dřeviny zároveň příznivě ovlivňují vzdušnou vlhkost a zachycují prach. Pokud chcete, aby byla vaše zahrada opravdu oázou plnou života, pak živý plot určitě oceníte. V jeho porostu najdou zázemí ptáci, budou zde přespávat ježci a obživu i úkryt poskytne rovněž nepřeborně škále bezobratlých živočichů.

Kdysi tvořily živé ploty našich zahrad především zeravy (thuje). Dnes si můžeme zvolit z nejrůznějších druhů a typů rostlin a vytvořit si živé ploty neopadavé, tvarované, volně rostoucí nebo stále zelené.

Neopadavé živé ploty

Živé ploty z neopadavých dřevin jsou u nás nejvíce žádané. Kvalitně založený a udržovaný živý plot z dobře zvoleného neopadavého druhu poskytuje i v zimě velice dobrou optickou clonu a kromě toho má další výhody - je mnohem dynamičtějším prvkem, který mění barvu olistění a může i kvést. Neopadavým druhům dřevin, které se hodí pro výsadbu tvarovaného živého plotu, vévodí náš domácí habr obecný (*Carpinus betulus*). Známe ho spíše jako lesní strom. Je úžasně praktický, výborně snáší řez a regeneruje i z pařezů. Díky této jeho vlastnosti se nejvíce využívá pro tvarované ploty. Dají se z něj vytvořit docela nízké plůtky, ta i několikametrové tvarované stěny. Mimo to má habr obecný ještě jednu zajímavou vlastnost - zůstává na něm suché listí až do jara a opadá teprve tehdy, když už raší listí nové. I během zimy je pak takový habrový plot téměř neprůhledný.

Volně rostoucí živé ploty

Zakládají se jako jednořadé i víceřadé výsadby okrasných keřů a keřových stromů. Jejich pěstování je nenáročné. V porovnání s údržbou tvarovaných plotů odpadá pěstitelsky náročné období výchovy porostu do cílové výšky a každoročně opakovaný udržovací řez. Případný úhyn rostlin v porostu není závažnou estetickou závadou jako u tvarovaných porostů. Vzrostlý, víceřadý, volně rostoucí plot pohlcuje velmi dobře prašnost, částečně tlumí hlučnost, omezuje nežádoucí účinky větrného proudění a výrazně zlepšuje mikroklimatické poměry stanoviště. Správným výběrem vhodných druhů dřevin a jejich prostorovou skladbou můžeme založit celoročně působivé porosty, zajímavé barevnými listy, květenstvím, plody, podzimním vybarvením listí a v zimním období působivou barevností dřeva.

Tvarované živé ploty

Tyto ploty jsou pravidelně stříhané (nejlépe dvakrát, ale i třikrát ročně). Zakládání tvarovaných živých plotů je v porovnání s pěstováním plotů volně rostoucích dřevin mnohem nákladnější, neboť vyžaduje mnohem větší počet rostlin na metr délky, důkladnou přípravu půdních podmínek a náročnější ošetřování nejen v období výchovy porostů, ale také v průběhu jejich vývoje.

Stále zelené živé ploty

Tyto ploty bývají nejžádanější, protože jsou spojovány s představou plně celoroční funkčnosti. V soukromých zahradách se pro jejich výsadbu používají téměř výhradně zeravy (*Thuja*). Zeravy jsou nepůvodní druhy rostlin, které u nás působí poměrně cizorodě. Vhodnou alternativou k zeravům může být náš domácí tis, hojně využívaný v historických zahradách. Do horských a podhorských oblastí je obzvláště vhodný běžný smrk, který zde působí přirozeným dojmem. Jehličnaté dřeviny ale nejsou jedinou možností pro vytvoření stálezeleného plotu. Použít lze i neopadavé listnaté dřeviny, napří-

VYVÝŠENÝ ZÁHON Z MODŘÍNU

Heidi 200x100cm, výška cca 78cm

Osvědčené rozměry Vám umožní využít všechny výhody vyvýšeného záhonu. Použitá robustní šířka prken 45mm zaručuje dlouhou trvanlivost a odolnost. Modřín má nejtrvanlivější evropské dřevo, není nutné ho jakkoliv ošetřovat, časem přirozeně zešedne.



Záhony Hans
ZÁDA BEZ ÚHONY!

www.zahonyHans.cz

INZERCE

MULTIFLORA

Specialista na vzrostlé tuje a okrasné dřeviny

Doprava a výsadba po celé ČR

Veloobchodní ceny

Živý plot na klíč

Tel: 775 055 535

Vzorková prodejna: Mělnická 233, Obříství

www.multiflora.cz



klad bobkovišeň, zimoztráz nebo stálezelený kultivar ptačího zobu.

Obruba záhonů jako estetický prvek

Není nad pohled do květinových záhonů. Okraje relaxačního místa by jimi proto měly být lemovány, aby se bylo na co dívat. A také by měly být dokonale obroubené, protože prorůstání trávníku do jejich okrajů nepůsobí esteticky a na klidu nám nepřidá. Zrovna tak prorůstání trávy do okrajů cest či vyštěrkované plochy může rušit naši duševní pohodu.

Už při zakládání záhonů kolem relaxačního místa na to myslete. Po obvodu záhonu se zapouštějí materiály, které zamezí prorůstání dvou rozdílných ploch. Asi nejellegantnějším začištění obvodu jsou lišty z nerezových plechů, které jsou dole ostré, aby se snadno zařizly do půdy a nahore mají silnější zaoblenou část (aby nedošlo k poranění a také aby se plocha lépe ošetřovala bez poškození mechanizace či nářadí). Plechové mají vysokou životnost a jsou v podstatě bezúdržbové a velmi

nenápadné, přitom spolehlivě plochy izolují. Tyto lišty se vyrábějí i z jiných kovových materiálů.

Další variantou jsou úzké betonové proužky, obrubníky, které se do sebe spojují systémem „zámků“ a vzniká jednotlivý okraj. Opticky vzniká mnohem výraznější oddělení v porovnání s plechy, nicméně se jedná o finančně méně náročnou položku. Beton poměrně dobře splyne s okolím, takže záhy opticky neruší. Je zranitelnější na nárazy při údržbě.

Další možností je izolace pomocí plastových pásů, pásových zábran. Jsou sice finančně nejméně náročné, ale také nejméně životné. Plast po čase křehne a poměrně záhy se láme. Pro trvalejší záhony se nehodí.

Dřevěné plátky z púlených kuláčků nebo palisád v tomto případě většinou nesplní svůj účel. Dobře sice drží zeminu a nastýlku záhonu, ale nedovedou zcela zabránit prorůstání trávníku do záhonu.

Co je kerbing?

Anglický výraz kerbing znamená v překladu obroubit,



opatřit obrubníkem. Jedná se o jednotlivý betonový obrubník, který se neskládá z jednotlivých segmentů - úseků, ale je přímo na zahradě vytvářen strojem v okrajích záhonů. Kerbing je plně funkční a dekorativní, obrubník je schopen napodobit klasickou eleganci cihel, břidlice, kamene a další.

Můžete si totiž vybrat takový profil obrubníku, který vyhovuje vašemu vkusu a požadavkům vaší zahrady, dále si můžete vybrat z mnoha barevných odstínů a textur jako např. vertikální nebo horizontální cihlový vzor. Metodou kerbing můžete bez omezení obroubit rovné nebo jakkoliv zvlněné záhony, vytvořit kruh okolo stromu nebo sloupku, oddělit nebo obroubit cokoli na pozemku.

Co si do záhonů zasadíme?

Květinový záhon můžeme osázet tak, aby byl zajímavý během celého roku. Když se jarní cibule zatáhnou, nastoupí na jejich místo letničky a dvouletky, které posléze vystřídají rozkvetlé trvalky a podzimní květy, a když

zahradu pokryje sníh, stále ještě pokvete vřes a ten pak nahradí něžné sněženky, bledule, taloviny a čemeřice. Techniky výsadby a výsevu, stejně jako jejich načasování se musí řídit potřebami jednotlivých rostlin. Vyberte druhy rostlin, které snesou extrémnější podmínky a staňte se designérem své zahrady - namíchejte si koktejl rostlin, které budou vaše relaxační místo proměňovat každý měsíc. A nejlépe v systému vyvýšených záhonů. Ty jsou skvělé nejen pro rostliny, kterým se v nich dobře daří, ale i pro vás – při jejich pletí nebojí záda a komfortně se obsluhují. V jejich spodních patrech to bude slušet rostlinám, jako jsou floxy, echinacej, levandule a hortenzie. Pro stinnější partie můžete zvolit astilbe a hosty a vyšší dřevitá patra pak spolehlivě zajistí šeřiky, lísky a vavřínovce. A pokud chcete opravdu jedinečnou okrasu, zkuste to s kaktusy. Žádné obavy, některé druhy doopravdy můžete mít na své okrasné zahrádce. Například druhy rodu Echinocereus (E. coccineus nebo E. triglochidiatus) či zástupci rodu Escobaria (E. missouriensis nebo E. sneedii) jsou otužilé, ale jsou choulostivější k přemokření substrátu než většina druhů opuncí. Pichlavým krasavcům se dobře daří třeba právě na záhonu uprostřed zahrady. Nejpodstatnější je, aby na zvolené místo dopadal dostatek hřejivých slunečních paprsků. Půda musí být propustná, aby substrát nebyl trvale přemokřen. Druhy choulostivé k přemokření byste měli chránit před vytrvalým deštěm.

Nábytek dle libosti

Záleží jen na vašem vkusu a stavu peněženky, jakým nábytkem si svou relaxační oázu vybavíte. Zahradní nábytek se vyrábí z různých materiálů, které se liší kvalitou, výdrží i cenou. Mezi „levné“ varianty patří plastový nábytek. Upoutá nejen snadnou údržbou, svěžestí barev či rozmanitostí, ale i netradičními tvary. Při sebemenším poškození nebývá problém sehnat stejný kus. V poslední době je k mání i kvalitní nábytek z umělé hmoty, který vydrží mnohem déle, ale cenově se podstatně už liší. Plast má však dost negativů: neodolá větru, velké vodě, prudkým výkyvům teplot, nevydrží příliš velký tlak. Ve srovnání s ostatními materiály má plast špatnou stabilitu a omezenou nosnost - jeho éra bezesporu pomalu končí. Oproti plastu, kovový nábytek je na trhu stále více žádaný. Je totiž velmi kvalitní a vyznačuje se vysokou trvanlivostí materiálu, stabilitou, variabilitou zhotovení a lehkou údržbou. Kovový zahradní nábytek se převážně vyrábí z hliníku, oceli či pozinku a může zůstat na zahradě nepřetržitě celý rok. Nevýhodou je váha a cena, která je v případě kovového nábytku vyšší. V chladném počasí je studený, v horku zase úplně rozpálený. Některý kov je potřeba po pár letech natřít. Bohužel ho někdo nepovažuje za příliš elegantní, a proto není vnímán jako vhodný subjekt na zahradu.

Dřevo je materiál, který skvěle koresponduje s atmosférou zahrady a dřevěný zahradní nábytek se tak může zdát jako nejpřirozenější volba. Cena takového nábytku je závislá na zvoleném druhu dřeva, ze kterého je náby-

tek vyroben. Dřevěný zahradní nábytek je bytelný a má vysokou stabilitu, v případě volby robustního a masivního typu vydrží i dlouhá léta. Nevýhodou je údržba dřevěného zahradního nábytku. Není sice náročná, ale je nutné nábytek pravidelně ošetřovat mořidly, lazurami a impregnacemi na dřevo či olej. Dřevěný nábytek je prostě stálíci v oblasti zahradního nábytku.

Největší boom v posledních letech zažívá pletený nábytek. Přírodní materiály (proutěné) vystřídala syntetika. Té vévodí umělý ratan – odolný vůči nepřízní počasí, nenáročný na údržbu, lehký a příjemný na dotek i na pohled. Nejčastěji se kombinuje s hliníkovou kostrou, na kterou se naplétá. Právě kombinace s hliníkem je neocenitelná při manipulaci s nábytkem. Nedostatky? Prakticky žádné. Běžné omytí úplně postačí.

Ale jedno je nasnadě: radši jedno kvalitní polohovací lehátko, které vám zajistí skutečné pohodlí, než levná křesílka z umělé hmoty. Radši sofa z eko ratanu, než velký jídelní stůl. Relax znamená spíše povalování, lelkování, případně příjemné počtení než plnění žaludku. Je to místo, kde máte dopřát svému metabolismu pohodlnou siestu třeba polohou ležmo se zavřenýma očima a sladkými sny. Skutečný luxus vám poskytne zahradní postel z ratanu, která disponuje úložným prostorem, polštáři, matrací a stříškou, která vás bude chránit před sluníčkem. Samozřejmě s malým stolkem po ruce s dobrým nápojem a pochoutkami.

Ztělesněním pohody a lenivého odpočinku je bezesporu houpací síť. Houpání je zábavné, uklidňující, ale také posiluje svaly, rozvíjí motoriku a zvyšuje pohybové schopnosti. A tak se houpejte, ať už na houpačkách, křesílkách nebo v závěsných sítích. Všechny druhy houpací techniky jsou k máni v různých materiálových provedeních a různých velikostech. Některé jsou dokonce vybavené sítí proti hmyzu.

Čím si zahradu ozvláštnit

Dozdobit si zahradu tak, aby se vaše oči potěšily, kdykoliv se rozhlédnete, je vítané zpestření, které se dá navíc vyměnit, když se okouká. Zahradní dekorace mohou být buď vyrobené přírodou – dekorativní kameny různých velikostí a tvarů, nebo lidskou rukou ze dřeva či kovu. Řeč není o sádrových trpaslících či zvířátcích, ale o zajímavých či dokonce uměleckých předmětech. Nebojte se plastů, záleží jen na vašem vkusu. U soch dejte pozor na dobré umístění. Socha by měla do svého okolí zapadnout. Může na zahradě působit jako dominantní bod nebo může být zabudovaná harmonicky v prostoru. Velmi oblíbenými se stávají různé keramické ozdoby na zahradu. Ačkoli jsou keramické předměty v každé zahradě pouhými detaily, které nijak zásadně neovlivní její uspořádání a koncepci, velmi výrazně mohou kompozici zahrady ozvláštnit a dát jí něco navíc. Do zahrad se většinou volí neglazovaná neboli staročeská keramika. Zajímavou možností jsou miniaury, ze kterých si můžete postavit na zahradě zajímavé dekorace. Můžete jimi dozdobit skalku, vytvořit z obyčejného

pařezu umělecké dílo, prostě vytvořit na zahradě něco originálního a neotřelého. Můžete jimi dozdobit a ozvláštnit i dekorační květináče. V kombinaci s květinami pak vznikne zajímavá dekorace, která může v létě dozdobit venku a v zimě uvnitř.

Uklidňující zvuk vody

Co by na vašem relaxačním místě nemělo chybět, je tekoucí voda. Její zvuk má téměř léčebné účinky a uklidňuje také samotný pohled na vodu. Pokud se vám nechce budovat jezírko či potůčky s vodními přepady, bohatě postačí fontánka, která vám dovolí zapomenout na všední starosti, uvolníte tělo i mysl a potěšíte oko i duši. Zahradní fontánky bývají pojednány z rozličných materiálů, jako je bambus, pískovec, umělý pískovec, žula. Vybrat si ale můžete i fontánky keramické nebo dřevěné. Klasické fontánky mají své větší předchůdce v zámeckých klasicistních zahradách. Voda tady volně přepadává z vyšší sekce do nižší. U jiných fontánek voda tryská vzhůru pod tlakem a jedná se tak už o vodotrysk. Fontánky obsahují malé nebo větší čerpadlo, některé z nich vyžadují umístění v dosahu 230 V.

V příjemném stínu

Už staří Řekové relaxovali pod korunami stromů. Pokud nemáte k dispozici vzrostlý strom, stačí jednoduchá kovová nebo dřevěná konstrukce – pergola, po níž se s oblibou šplhají výhonky bujné vistirie, popínavých růží, loubince nebo vinné révy. Před sluncem vás ale ochrání také sluneční plachta. Bude-li z voděodolného materiálu, poskytne vám i dobrou ochranu před deštěm. Plachty jsou buď pevné - tzn. plachta je neustále napnutá a nebo navíjecí - plachtu je možno pomocí navíjecí hřídele stáhnout buď ručně či motorem do pouzdra. Instalace je jednoduchá - buď zavěšením na stromy nebo na nosné sloupky.

Relax u grilu

Co by to bylo z léto, bez grilování? Také se letos chystáte zakoupit nový gril? Základem úspěchu je jeho vhodné umístění. Venku můžeme grilovat v podstatě kdekoliv - na dvoře, zahradě, v altánu nebo otevřené verandě, pod vyšším otevřeným přístřeškem nebo pergolou. Podstatný je jeden předpoklad: nemělo by jít o místo blízko oken a dveří domu, dřeva, keřů i stromů, ideálně by také mělo být v závětří. Gril by měl stát pevně na rovné ploše, pokud ho umístíte na dřevěnou podlahu, dejte pod něj desku z plechu nebo jiného nehořlavého materiálu. Z klasického grilu totiž mohou odlétnout žhavé uhlíky, z plynového zase odkapávat tuk. V blízkosti grilu by měl být stůl na odkládání, pokud grilujete k večeru, nezapomeňte ani na vhodné osvětlení. Samozřejmostí je jídelní stůl, židle nebo lavice a dostatek servírovacích nádobí a příborů.

Trvale umístěné grily mohou být buď klasické zděné, jednodušším řešením je zakoupení některého ze stavebnicových systémů. V současné době lze zakoupit

Přenosná ocelová ohniště a příslušenství značky **Cooking** – ruční výroba, kvalita, styl, praktičnost K dostání na e-shopu **www.ohniste-cooking.cz**

Přijďte se podívat na vybraná ohniště značky Cooking a další grilovací sortiment do naší nově otevřené vzorkovny K Horkám 19/21, Praha 10, tel.: +420 727 954 987
email: info@ohniste-cooking.cz

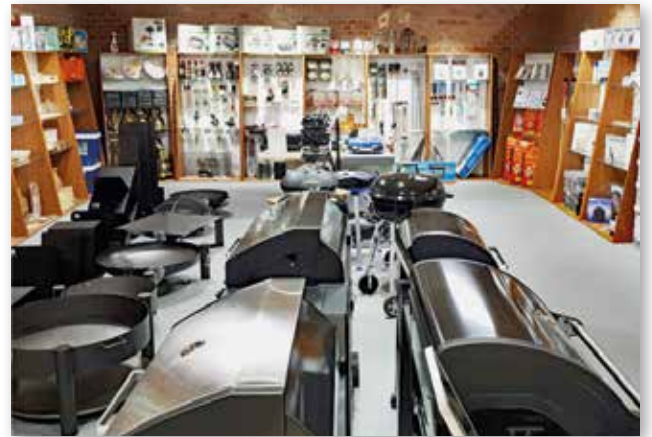

INZERCE

Není krásnější zahrady, než té co má své tajemství.

Jediné semínko fantazie přiláká do vaší zahrady kouzelné bytosti. Jejich život a příbytky často zůstanou skryté před lidskými pohledy, ale malá konvička zapomenutá v mechu vám dá tušit, že ve vaší zahradě nejste sami...

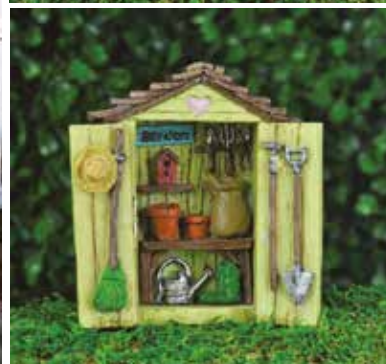



mnoho variant „stavebnic“, v nabídce jsou jak sestavy betonové, tak keramické, k dispozici jsou též různé druhy kovů, kombinují se i prvky z mramoru, nerez, aj. Kromě těchto trvale umístěných grilů existuje široká nabídka grilů přemístitelných. K nejoblíbenějším patří zřejmě pojízdné grily, existují však i malé přenosné. Při nákupu přemístitelných grilů je důležité ověřit jejich stabilitu z důvodu prevence případných nehod. Všimněte si, jakým způsobem jsou řešeny nohy grilu, jsou-li odnímatelné či skládací. Informujte se na zabezpečení proti překlopení, přítomnost madel pro manipulaci s horkým roštem atd. Přemístitelné grily bývají zpravidla plechové či litinové. Litinové grily jsou obecně těžší a robustnější, jejich životnost je však delší a lépe udrží teplo. Lehké plechové grily mívají horší stabilitu, důležitá je tedy celková hmotnost grilu a jeho rozměry v rozloženém i složeném stavu.

Základní princip grilování je u všech druhů grilů stejný - sálavé teplo v horkém vzduchu, kterým se grilované potraviny uzavřou a tím nedochází k úniku důležitých vitamínů a dalších látek a zároveň se zachová i přirozená chuť a vůně. Grilovaná jídla mají i málo kalorií.

Večerní osvětlení

I po pozdně letní večeři, kdy se už stmívá, se příjemně debatuje nebo jen rozjímá v soukromém přírodním ráji. A do romantického zážitku takový odpočinek povýšíte jemným osvětlením. Samozřejmě vás napadají rozzářené svíce ve skleněných lucernách, ale jistě doceníte také účelné a současně dekorační tlumené osvětlení cesty do relaxační zóny. Kouzelnou večerní atmosféru se světel-

nými efekty pak vytvoří dekorační venkovní svítidla, zavěšená na větvích či zapíchnutá do země. Pokud vsadíte na ekologická a finančně nenáročná solární svítla, musíte počítat s jejich menší svítivostí. Solární lampy se osazují většinou LED diodami. Ty se vyznačují malým příkonem, proto nedosahují takového světelného výkonu jako lampy halogenové nebo klasické žárovky, ve výsledku tedy vydávají méně světla. Z tohoto důvodu se používají více jako lampy orientační a dekorační.

Chytře umístěnými venkovními reflektory můžete zdůraznit zajímavé architektonické prvky. V noční tmě osvětlená fontánka, podsvícená růže propletená do mřížoví altánku či ozářená silueta kamenné sochy působí přímo zázračně. Nasvícené plochy navozují kromě romantických pocitů i důležitý pocit bezpečí. Travnaté plochy lze osvětlovat plošně: svítidly umístěnými přímo u země a orientovanými ve směru pohledu pozorovatele. Stromy a keře se osvětlují zdrojem orientovaným zdola nahoru, nejlépe zemními svítidly s možností směrování světelného kužele. Květinové záhony je možné osvětlovat jak shora, tak zevnitř zemními svítidly s nižším jasnem povrchu.

Velmi zajímavým, a v posledních letech oblíbeným prvkem jsou kovová osvětlení s otevřeným ohněm. Módní novinkou jsou „svítící květináče“ - květináče se zabudovaným světlem. Je to vysoce efektní solitér do trávníku. Rostlinám ovšem světlo v noci vůbec neprospívá a tak s ohledem na ně je nutné vybírat raději paprsky mířící k zemi.

Text: Gabriela Koulová,
foto: Shutterstock.com

JAK MÍT JEZÍRKO BEZ DLOUHÉ VLÁKNITÉ ŘASY

ANEB UŽIJME SI LÉTO NA ZAHRADĚ U ČISTÉ VODY

Jaro je v plném proudu a léto klepe pomalu na dveře. V tomto období je vaše jezírko neaktivnější. Teplota vody i délka slunečního svitu roste, lekníny ukazují první květy, rybky hlavně karásci se začínají třít. Všude poletuje hmyz a pyl, který tu a tam do jezírka spadne. V tento čas jsou biologické pochody i koloběh živin v jezírku na výši a my se těšíme, že se budeme moci v našem jezírku osvěžit. Bohužel tohle nadšení nám může zkazit dlouhá vláknitá řasa, která má v tomto období v jezírku nejpříhodnější podmínky. Nejste v tom sami, téměř úplně všechna zahradní jezírka na území České republiky mají stejný problém – vláknitou řasu v jezírku.

Pokud je jezírko dobře vybudované a má kvalitní funkční filtraci, tak s čistotou vody nebývá problém ani za těch největších letních veder.



Problém je ale vláknitá řasa, která se tvoří v čisté průhledné vodě a tu vám nepomůže z vody odstranit sebelepší filtrace. V člancích na internetu nebo v časopisech často čteme, že dostatečně osázené jezírko rostlinami zbaví vodu živin a tím pádem i nežádoucí dlouhé vláknité řasy. Bohužel není tomu tak, a to ze dvou důvodů.

Tím prvním důvodem je to, že vegetační období rostlin je relativně krátké, trvá od dubna do konce května a pouze tehdy rostliny živiny přijímají. Po období vegetace živiny naopak uvolňují. Druhý důvod je ten, že pokud přeci jen rostliny trochu sníží obsah živin ve vodě, změní se pouze druhová skladba řas. Tu dlouhou krásně zelenou vláknitou řasu nahradí kolonie řas, které jsou přes noc na dně a během slunečného dne vyplují na hladinu, kde tvoří různě velké plovoucí

útvary. Přebujelá vláknitá řasa nejen, že kazí estetický dojem zahradního jezírka, ale snižuje kvalitu vody, ucpává filtraci a tím snižuje její účinnost. Tento fakt může vést v letních měsících i k úhynům ryb. Nezbyvá tedy nic jiného než vytvořit takové podmínky, aby vláknitá řasa nesnižovala funkčnost a estetičnost zahradního jezírka svou přítomností.

Jediným řešením, jak docílit oněch podmínek, aby se v zahradním jezírku žádné řasy netvořily, je použití kvalitních přípravků. U nás ve firmě Home pond jsme vyvinuli a u mnoha realizátorů jezírek otestovali účinné řešení, jak se jednou pro vždy zbavit vláknité řasy.

Postup je jednoduchý, a hlavně bezpečný pro ryby. Byl mnohokrát ověřen u jezírek se pstruhy a siveny, kteří jsou velmi vnitřní k čistotě a kvalitě vody:

Nejprve mechanicky odstraňte co nejvíce vláknité řasy z jezírka. Můžete použít hrábě nebo sítko a zbylá místa posypte přípravkem **ATTACK POND**, který vyzvedne zbylé řasy i listy na hladinu, kde nečistoty pochytáte do sítky.

Druhý den použijte přípravek na vláknitou řasu, a to **SUPER POND** (pro koupací jezírka a jezírka s minimem rostlin) nebo **KATA POND** (pro rostlinná jezírka s lekníny).

Po několika dnech, kdy je viditelné úplné vymizení řasy, můžete použít bakterie **BACTER POND**, které pomohou spotřebovat uvolněné živiny z odumřelých vláknitých řas.

Jezírko bez vláknité řasy a spousty pohody u vody přeje
za Home pond Mgr. Ing. Miroslav Hanák.



Home pond

Účinné řešení na vláknité řasy v jezírku





CHYTŘÍ ZAHRADNÍ POMOČNÍCI

Pro péči o zahradu a bazén jsou dnes k mání sofistikovaní zahradní pomocníci, jejichž služby dozajista oceníte.





Pily by neměly chybět ve výbavě žádného zahradního kutila. Ať už jsou to pily ruční, elektrické nebo motorové. Před rozhodnutím jakou zvolit, si odpovězte na následující otázky: Jak často budete pilu používat? Jakou sílu máte? Jaká je povaha dřeva na vašem pozemku? Budete pracovat na zahradě, nebo v interiéru? Odpovědi se vám budou hodit při nákupu, kdy si nechte poradit ve specializovaném obchodě. Někteří prodejci nabízejí možnost stroj před zakoupením vyzkoušet. Když přijdete na to, že vám něco na pile nevyhovuje, zkusíte jinou a rozhodování bude hned jednodušší. Ze zkušeností vyplývá, že na zahradu se nejvíc hodí benzínová motorová pila. Na občasné seřezávání stromků nebo nařezání pár polínek postačí kategorie hobby, pokud však dřevem vytápíte dům a řežete tedy často a i tvrdé dřevo, pak zvolte benzínovou motorovou pilu z kategorie farmářská. Jistě také využijete ruční univerzální prořezávací pilku s odolnými zuby na úpravu větví. V podobě tradiční pilky s rovnou čepelí, klasické obloukovky, pilky natáčecí nebo teleskopické.

Na trávu pošlete robota

Sekačky mohou být ručně vedené nebo poháněné elektromotorem či spalovacím motorem. Jejich žací ústrojí je buď vřetenové nebo rotační. Ruční sekačky jsou vždy levnější, jejich údržba je jednoduchá a jsou ideální pro menší plochy. Pro velké plochy jsou vhodnější sekačky na motorový pohon. Strunové žací strojky sekají trávu rotujícím nylonovým vlasem. Lze je použít i k posečení plevelů a jsou zvláště vhodné na malé a stísněné plochy. Strunové strojky jsou poháněny spalovacím motorem

nebo elektromotorem. HI-TECH novinkou posledních let jsou robotické sekačky, které sečou za vás a bez vás. Při prvotním nasazení jim pouze vymezíte operační oblast a o nic dalšího se nemusíte starat. Robotické sekačky sečou trávu každý den, dá se říci od rána do rána. Seč je založena na mulčování, tedy na usekávání velmi malých částí, které zapadnou hluboko do trávníku a slouží jako přirozené hnojivo. Poháněny jsou elektrickými motory, napájenými z baterie.

Traktůrek, nebo rider?

Odpověď na tuto otázku zodpoví charakter vašeho pozemku. Máte-li rozlehlý rovný trávník, můžete ho pohodlně sekat za volantem traktoru. Trávu při jízdě automaticky posbíráte a převezete na vybrané místo, aniž byste museli sesednout ze sedačky. Investice do tohoto pojízdného sekacího sluhu se vyplatí až při pozemku nad 1.500m², nejde o levnou záležitost. Když si ho pořídíte, můžete si ho dovybavit řadou příslušenství, jako jsou přívěsné vozíky, provzdušňovače, rozmetadla, odmechovače, zahradní válce, rotační kartáče či sněhové radlice. Pokud je váš pozemek členitý, porostlý keři, stromy s množstvím zákoutí a třeba skalek, pořídte si zahradní rider. Jde o speciální typ zahradního traktoru s žacími noži umístěnými před řidičem a strojem, na rozdíl od traktoru, který má žací ústrojí zavěšené uprostřed pod sebou. Výhodou rideru je tedy jeho perfektní manévrovatelnost a dosah žacího zásahu. Nevýhodou je, že trávu nikam nesbírá ani nevyhazuje, ale pouze ji mulčuje – tedy ponechává na místě.

DAKR seče i orá.

Pomocníci po celý rok.

Jeden stroj pro mnoho různých činností.



STAVEBNICE TEKTON

– sekání, mulčování a odklízení sněhu. Vše snadno a lehce s jedním strojem!

STAVEBNICE TEKTON má následující přednosti:

- dvě jezdové rychlosti, značkové motory od renomovaných výrobců
- samosvorná dělená náprava nahrazuje diferenciál s uzávěrkou
- 4 výměnné pracovní nástavce pro sekání, mulčování a odklízení sněhu



NÁZEV OBJEDNACÍ ČÍSLO	MOTOR	SEČENÍ	POJEZD	CENA
TEKTON 01233.017	Briggs&Stratton 050 Series 190 cm ³ , 5,5 HP, nízkový válec	Talíř s malým podběhem, 2 nože, možnost 4, výška strážně 3,5 cm, záběr 60 cm, ochranný kryt	Dvě rychlosti pohybu: 2,3 km/h + 3,0 km/h, samosvorná dělená náprava, šípová kola o průměru 400 mm.	18.350,-
TEKTON 2 01233.037		Dvojitý talíř (žací talíř + oceloplošný podběh), 4 nože, výška strážně 4,0 cm, záběr 60 cm, ochranný kryt		20.390,-
TEKTON InStart 01233.030	Briggs&Stratton 675 Series InStart 163 cm ³ , 6,5 HP, nízkový válec, elektrický start	Talíř s malým podběhem, 2 nože, možnost 4, výška strážně 3,5 cm, záběr 60 cm, ochranný kryt		22.490,-
TEKTON InStart 2 01233.040		Dvojitý talíř (žací talíř + oceloplošný podběh), 4 nože, výška strážně 4,0 cm, záběr 60 cm, ochranný kryt		24.530,-
TEKTON ENDURO 01233.018	Briggs&Stratton 850 I/C Series 190 cm ³ , 6,5 HP, litrový válec, olejový filtr, olejové čerpadlo	Talíř s malým podběhem, 2 nože, možnost 4, výška strážně 3,5 cm, záběr 60 cm, ochranný kryt		23.740,-
TEKTON ENDURO 2 01233.038		Dvojitý talíř (žací talíř + oceloplošný podběh), 4 nože, výška strážně 4,0 cm, záběr 60 cm, ochranný kryt		25.690,-
TEKTON GCV 160 01233.016	Honda GCV 160, 160 cm ³ , 5,5 HP, nízkový válec	Talíř s malým podběhem, 2 nože, možnost 4, výška strážně 3,5 cm, záběr 60 cm, ochranný kryt		23.200,-
TEKTON GCV 160 2 01233.036		Dvojitý talíř (žací talíř + oceloplošný podběh), 4 nože, výška strážně 4,0 cm, záběr 60 cm, ochranný kryt		25.160,-
TEKTON FJ 180 01233.031	Kawasaki FJ 180, 179 cm ³ , 5,5 HP, litrový válec	Talíř s malým podběhem, 2 nože, možnost 4, výška strážně 3,5 cm, záběr 60 cm, ochranný kryt		25.690,-
TEKTON FJ 180 2 01233.041		Dvojitý talíř (žací talíř + oceloplošný podběh), 4 nože, výška strážně 4,0 cm, záběr 60 cm, ochranný kryt		27.650,-

STAVEBNICE PANTER FD-5

– moderní stroj, který seče i orá!

STAVEBNICE PANTER FD-5 má následující přednosti:

- max. výkon motoru 15,5 HP
- plynulá regulace rychlosti, náprava s diferenciálem a uzávěrkou
- zvedání nástavců z místa obsluhy



NÁZEV OBJEDNACÍ ČÍSLO	MOTOR	POJEZD	CENA
FD-5 01237.000	Briggs&Stratton Powerbuilt Series 4145, 500 cm ³ , 15,5 HP, litrový válec, el. Starter	Plynulá regulace vpřed i vzad (0-30 km/h), zadní poháněná náprava s diferenciálem i uzávěrkou a šípovými koly o průměru 512 mm. Hydrostatická převodovka Inufflork K62 s přidáním chladičem oleje, zesílené polosky 25,4 mm.	99.500,-

PŘÍSLUŠENSTVÍ	CENA
Přední nosič	14.740,-
Zadní nosič	2.400,-
Žavaži do kol	3.370,-
Ovládání nosičů	2.910,-
Žavaži na zadní závěs	3.530,-
Tažná koule	990,-



www.dakr.com

ADRESA VÝROBCE:

DAKR spol. s r.o., Čs. Armády 210, 753 01 Hranice, tel.: 581 616 141, mob.: 730 516 090, e-mail: prodej@dakr.cz

PODNIKOVÉ PRODEJNY:

DAKR Hranice, Komenského 264, tel. 581 603 024, e-mail: dakr.hranice@dakr.cz, www.dakr.com/hranice

DAKR Vsetín, Horská 1877, tel. 571 415 566, e-mail: dakr.vsetin@dakr.cz, www.dakr.com/vsetin



Rotavátor kultivuje

Zapomeňte na motyku a rýč. Dnes všechny tyto práce provede jediný stroj – rotavátor neboli kultivátor, opatřený rotačními noži, které motorovým pohonem pronikají do hloubky 15 až 20 centimetrů. Jeho velikost si můžete zvolit podle potřeby – od nejmenšího elektrického třeba jen na předzahrádky, až po dvoukolový benzínový traktor, který může být opatřen rotavačními hvězdicemi nebo celou řadou dalšího příslušenství, jako je například orební pluh, přívěsný vozík či sněhová radlice. Ke všem rotavátorům si můžete přikoupit různá příslušenství, jako například vyčesávač a provzdušňovač trávníku nebo kypřič půdy.

Multifunkční nástavce

Zajímavým pomocníkem je multifunkční stroj, který spojuje v sobě několik funkcí. K základní motorové jed-

notce můžete připojit křovinořez, fukar, řetězovou pilu, nůžky na živý plot. Vzorový pořádek v zahradě uděláte s elektrickým vysavačem, se kterým můžete vysávat listí, posečenou trávu, jehličí. Může mít přidanou funkci fukaru, kterou využijete v zimě na odklizení sněhu. Na likvidaci velkých větví poslouží tichý zahradní drtič. S jeho pomocí dokážete zpracovat na třísky a štěpky až 100 kg větví za hodinu. Dovedete si představit, že by obyčejný křovinořez, tedy motorová kosa, dokázal prořezat větve a křoviny v obtížném terénu? Dokáže to, pokud na něj místo struny nasadíte ocelový tříramenný žací kotouč. Multifunkčních zahradních strojů je na trhu hodně, protože si získávají velkou oblibu. Zařízení je možné zavěsit přes rameno, čímž ulevíte námaze při dlouhém používání. Pohodlí přispívá i řada praktických možností bezpečného uchopení ve všech polohách.



Bez kabelů a benzínu

Pokud patříte k zahradníkům, kterým překáží kabely elektrických pomocníků, pletoucí se jim pod nohy, a taky jim není příjemný zápach benzínu, existuje snadné východisko. Ptejte se po provedení AKU, od slova akumulátor. Takzvané aku nářadí se v poslední době stává stále oblíbenějším, protože je nezávislé na elektrické energii a ke svému pohonu nepotřebuje ani benzin. Díky lithium-iontové baterii se s takovými přístroji můžete volně pohybovat a pracovat kdekoli na zahradě. Například s aku zahradními nůžkami na živý plot vás už nebude zdržovat neustálé přemísťování kabelu nebo dokonce jeho přeseknutí. I když sem tam budete muset koupit novou baterii, za to pohodlí se vám to vyplatí. Navíc se na trhu nabízí možnost využít repase baterie, či akumulátoru, čímž ušetříte 50% nákladů a provoz bude ještě finančně zajímavější

A co takhle bazén

Prozatím jsme se věnovali péči o zahradu, v mnoha případech do ní patří i bazén. Chcete-li si v bazénu opravdu užívat a sladit ho s domem, je ideálním řešením zapuštěný bazén. Na výběr je několik variant řešení. Fóliové bazény jsou výhodné zejména pro svou širokou tvarovou variabilitu. Mohou mít totiž přesně takový tvar, jaký jim vytvoříte z betonu. Na betonový skelet se instaluje speciální těžká fólie, což zaručuje maximální tvarovou stabilitu bazénu. Těžká fólie odpuzuje mikroorganismy, je odolná vůči UV záření, účinkům chemicky upravené vody i plísním. Laminátové bazény jsou časté a oblíbené řešení, protože nabízí výbornou životnost a u renomovaných značek také elegantní design. Laminátové bazény se vyrábějí jako jednolitý kus, jejich povrch tak neruší žádný spoj. Velkou výhodou laminátových a sklolaminátových bazénů je také široký „límec“, který umožňuje jednoduché „podsunutí“ dlažby či jiného materiálu použitého na úpravu okolí bazénu. Železobetonový bazén představuje nejdražší řešení s ohledem na stavební přípravu a pořizovací cenu, na druhou stranu jde o provedení s takřka neomezenou životností. Také dodávané příslušenství pro tyto typy bazénů bývá dražší.

Jak si ohřát vodu v bazénu?

Majitelům bazénů nastává v sezóně starost nejen o čistotu vody, ale i o její teplotu. Jak na ni, když je voda nepříjemně studená a venku není žádný pařák? Nejlevnější možností je solární plachta. Pokládá se přímo na hladinu, která se pak ohřívá. Navíc zabraňuje vnikání nečistot do vody. Další variantou je zastřešení bazénu, které umožňuje koupání i v nepříznivém počasí a zamezuje i tepelným ztrátám. Na výběr je i posuvné zastřešení, které lze pořídit s elektrickým posuvem. Solární ohřev vody se těší stále rostoucí popularitě. Obecně se používají dva typy solárních panelů: tlakové a netlakové. Pro prodloužení koupacího období jsou vhodné obzvláště ty beztlakové. Pro celoroční ohřevy bývá výhodnější použití například vzduchového tepelného čerpadla. Pořizovací náklady na tepelné čerpadlo jsou sice vyšší (cca dvojnásobně) než pořízení kvalitních solárních panelů, avšak přináší nám velmi vysoký komfort při ohřevu bazénové vody. Tepelná čerpadla vyvinutá speciálně na ohřev vody v bazénu odebírají teplo z okolního vzduchu a dobře fungují již od vnější teploty asi 12 °C.

Čištění vody filtrací

Bazénová filtrace čistí bazénovou vodu od mechanických nečistot a za pomoci bazénové chemie dokáže zajistit, že bude voda v dostatečné kvalitě, čistotě a zdravotně nezávadná.

Správná volba bazénové filtrace ovlivňuje: v jak čisté vodě se budete po celé léto koupat, kolik času strávíte nad samotnou údržbu vašeho bazénu a také kolik spotřebujete bazénové chemie. Principem bazénové filt-

race je zajištění cirkulace vody a dokonalé promíchání bazénové chemie do všech potřebných míst.

Typy bazénových filtrací

Písková bazénová filtrace je vhodná pro větší venkovní a interiérové bazény. Má zpravidla oddělené čerpadlo a filtrační nádobu, ve které je uložený filtrační písek. Čištění písku ve filtraci probíhá pomocí ovládacího ventilu, který je vždy součástí filtrace. Písek ve filtraci je potřeba měnit po 3 – 4 letech v závislosti na jeho opotřebenosti.

Kartušová filtrace je vhodná pro menší nafukovací, nebo plechové zahradní bazény. Má vestavěné čerpadlo a jako filtrační medium slouží textilní kartuše. Kartuše filtrace jsou vyjímatelné a nečistoty lze lehce odstranit kartáčem a vlažnou vodou. Kartuše ve filtraci vydrží v provozu 1 – 2 sezóny, podle toho, jaká je zátěž bazénu.

Jak je to s chemií?

Velmi důležitá je kromě udržování správné hodnoty pH také pravidelná dezinfekce vody. Začínající „bazénáři“ mohou mít problém s orientací v nabídce dezinfekčních prostředků a zařízení. Základní dělení představuje způsob využívající chlór a bezchlórové postupy. Čištění vody pomocí chlóru je stále hojně využíváno. Jeho výhodou je nízká cena, vysoký účinek a snadné dávkování. Hodnota chlóru v bazénu by se měla pohybovat v hodnotách 0,3 – 0,6 mg/l. Taková koncentrace účinně působí na řasy, bakterie a další mikroorganismy a není zdraví škodlivá.

Bezchlórové dezinfekční prostředky pracují na bázi aktivního kyslíku. Účinná oxidační látka – aktivní kys-



lík, díky svému vysokému oxidačnímu potenciálu spolehlivě zabezpečí bazénovou vodu před nežádoucím mikrobiálním znečištěním a zároveň působí šetrně na pokožku koupajících se. Bazénová voda pak nepřijímá žádný cizorodý „chemický“ zápach, a nemění nežádoucím způsobem ani další sensorické vlastnosti.

K čistotě slanou vodou

Čím dál víc lidí, kteří chtějí bezchlórovou úpravu vody, preferuje bazény se slanou vodou.

Salinace, tedy použití slané vody v bazénu, je jedním z nejúčinnějších způsobů dezinfekce. Mikroprocesorem řízený systém elektrolyzy produkuje ze slané vody přírodní chlór, který ve formě chlornanu sodného spolehli-

vě ničí bakterie, viry i řasy. Takto ošetřená voda je nejen čistá, ale i zdraví prospěšná – nedráždí oči (koncentrace soli v bazénové vodě je asi desetinásobně nižší než v moři – 3 až 5 g/l) a pomáhá při léčbě kožních onemocnění a defektů. Její použití zároveň výrazně sníží bazénové provozní náklady, ušetří čas, který byste jinak věnovali úpravě vody, a zároveň minimalizuje rizika spojená s manipulací a skladováním bazénové chemie. Čištění solí je automatické, chce se po vás jen jediné: postupně pomalu obnovovat vodu v bazénu. Aby se v něm nehromadily nežádoucí látky, je nutné doplňovat do bazénu čerstvou vodu, která však bývá bez soli. Proto je zpravidla 1x ročně do takového bazénu třeba sůl přisypat. To vše ale nepředstavuje vůbec žádný problém: část vody vycákají děti, část vody se během léta odpaří, takže dopouštět se musí tak jako tak.

Neškodné UV záření

Další alternativní technologií na ošetření bazénové vody je UV záření. UV lampa, která se při něm používá, představuje zařízení, které účinně a přitom bezpečně dezinfikuje vodu v bazénu působením ultrafialového světla typu C (s vlnovou délkou 253,7 nm). Toto záření je pro lidský organismus neškodné a spolehlivě ničí bakterie, plísňe i řasy a zabráňuje jejich dalšímu množení. Voda je do bazénu pumpována skrz jednotku UV lampy. Její použití podobně jako slaná voda nedráždí oči ani citlivou pokožku a je vhodné pro astmatiky a alergiky. Vodu UV záření ale dokonale dezinfikuje pouze v místě záření, protože se voda následně kontaminuje (potrubí, stěny bazénu, návštěvníci, ...). Proto je nutné používat alespoň minimální množství chlorových / bezchlorových přípravků pro docílení co nejčistší vody.

Ionizovaná voda

Dezinfekční ionizátor vás zbaví až 95 % potřebných chemikálií k ošetřování bazénové vody. Čistí ji zcela automaticky elektrolytickým dávkováním iontů mědi a stříbra, takže pak není cítit po ostatních dezinfekčních prostředcích, jako je například chlor. V případě ionizátoru se však doporučuje kontrolovat kromě pH i přítomnost procenta Cu (mědi) ve vodě. Je nutné, aby nedošlo k překročení doporučených hodnot. V případě překročení těchto hodnot zařízení na několik dní odstavte z provozu a znovu hodnotu změřte. Ionizátor je zcela bezúdržbový a vyrábí pouze přírodní čistou vodu s jejím přirozeným aromatem. Rapidně snižuje náklady na provoz bazénu. Zkuste si spočítat, kolik vás ročně stojí nekonečné nákupy bazénové chemie, její často chaotické dávkování metodou „pokus omyl“ a následně zkažené slunné dny, kdy byste rádi leželi v bazénu, ale voda je natolik přechlórovaná a nekvalitní, že se vám do ní vlastně ani moc nechce.

Text: Eva Houserová,
foto: Shutterstock.com



ROHOŽ PRO PARKOVÁNÍ NA TRÁVĚ

PLASTiparking®
ZATRAVŇOVACÍ PARKOVACÍ ROHOŽ

www.plastiparking.cz

INZERCE



REPASE AKU-BATERIÍ provádíme výměnou všech článků v původním pouzdře

Repasujeme a renovujeme baterie pro:

- vrtačky, šroubováky, nůžky, pily, brusky a nářadí vůbec
- elektrokola, skútry a koloběžky, dětská vozidla na baterie
- vysavače, holící strojky, měřicí a medicínskou techniku apod.



Hlavními výhodami repase jsou:

- úspora nákladů oproti koupi nové baterie
- možnost zvýšení kapacity nad původní hodnoty baterie
- eliminace samovybití a zvýšení užitné hodnoty zařízení



Informace a dotazy Vám rádi zodpoví pracovníci společnosti
Jan Melichar - BATERIE, Pod strašnickou vinicí 3a, 100 00 Praha 10, tel.: 222 767 640.
Navštivte www.janmelichar.cz



NEŽ ODJEDETE NA DOVOLENOU

Chystáte se na dovolenou a máte plnou hlavu obav, jak to zvládnete? Nevíte, co s domácím mazlíčkem, či máte obavu, jak přežije domeček a zahrádka? Dovolená se může stát časem velkého stresu, nebo také časem relaxu – jde o to, jak se připravíte...



Předdovolenková péče o zahradu

Velkým stresem jsou pro nás, milovníky zahrad, velká sucha posledních let. Jak se postarat o zahradu, abychom ji nenašli na troud suchou? Možná to není tak těžké, jak si myslíte... Ale pojďme se na to podívat od začátku.

Ne každý má možnost se domluvit s ochotným sousedem, který by se mu o zahradu nebo pokojové květiny během dovolené postaral. V takovém případě je potřeba provést několik opatření, jež vaši zahradě a květinám pomohou se udržet v dobré kondici.

Jedním z prvních kroků by měla být důkladná kontrola plevelů na zahradě a její důsledné odplevelení. Například čtrnáct dní bez dozoru by totiž mohlo mít pro zahradu velmi špatné následky. Pokud nechcete trávník a zahradu zatěžovat chemií, výborně se na vytrhávání plevelů hodí vytrhávače plevele, díky nimž se nemusíte k rostlině ohýbat, vytrhnete ji spolehlivě i s kořeny a ušetříte mnoho času, oproti běžnému vykopávání. Po odplevelení trávník posekejte na krátký sestřih – přibližně na dvě třetiny původní délky. Při kratším střihu už by totiž tráva byla více náchylná ke spálení sluncem. Pokud nemáte možnost trávník zavlažovat, před odjezdem na dovolenou ho důkladně prolijte vodou, přibližně do 10 centimetrů hloubky půdy, aby se voda dostala ke všem kořenům a vy se nemuseli obávat, že trávník vyschne za několik málo dní. Neprolívejte však jenom trávník. Keře a stromy si dokonce zaslouží vody ještě o trochu více, jelikož mají delší a rozvětvenější kořeny, takže se k nim voda dostane hůře než u květin. Keřům, pod nebo vedle nichž máte vysázené ještě další rostliny, je vhodné podobně jako u trávníku zkrátit výhony. Mohly by totiž ubírat světlo rostlinám pod nimi, které by kvůli jeho nedostatku zbytečně strádaly.

Skvělým pomocníkem nejen před odjezdem, ale vlastně kdykoliv během roku jsou aertifikační, neboli provzdušňovací vidle. Skvělá vychytávka, která už je ve světě běžná, ale u nás teprve nachází své místo na trhu. Jak vlastně funguje? Musíme si uvědomit, že před aerifikací je trávník prořídý, s velkou vrstvou stařiny a ztuhnutou zeminou i podloží. Přes nepropustnou pánev neproniká voda ani kyslík oddělující zeminu od podloží. Vy půdě jednoduše pomůžete tím, že zapíchnete vidle s dutým hrotem do trávníků, tím v něm vytvoříte otvory a váleček zeminy zůstane v dutém hrotu. Pak trochu zapáčíte a tím dojde k narušení ztuhnuté půdy a nepropustné pánve a porušení podloží, drn se uvolní a trávník se provzdušní. Tím samozřejmě mnohem lépe prospívá i se lépe ke kořínkům dostane voda. Po aerifikaci následuje zapískování vzniklých otvorů křemičitým pískem. Pokud se tak nestane, otvor se časem zhroutí a efekt je malý.

Pojďme ale k další péči.

Plody a rostliny

Před odjezdem na dovolenou sklíďte zralé plody a také ty, které jsou těsně před dozráním. Uložte je dovnitř

na světlé a suché místo, kde budou moci plně dozrát. Až přijedete z dovolené, budou na vás v ošatce čekat krásně zralá jablka, která by jinak na stromě přezrála, začala hnit a pochutnali by si na nich škůdci, pro něž by se zároveň stala ideálním centrem pro napadení dalších plodů a zbytku stromu.

Rostliny, které jsou umístěné venku, vyžadují jinou péči než ty, které pěstujete doma. Pokojové rostliny, které vyžadují časté zalévání, můžeme vynést na vzduch. Ale pozor, nedávejte je na přímé slunce. Například orchideje stačí sundat z jižního okna a dopřát jim lázeň den před odjezdem na dovolenou. Květiny v truhlících je vhodné odebrat na místo, kde nesvítí tolik slunce. Ideálně je pořídit si truhlíky samozavlažovací, které jsou schopny dodávat vláhu týden a více bez problémů. Na trhu existují truhlíky, či květináče které dokáží dopřát květinám vláhu až na 12 týdnů. Jak fungují? Zásobník na vodu se naplní a rostlina se sama zásobuje vodou, aniž byste jim museli zalévat. Pokud vyšroubujete ventil ve dně květináče, pak samozavlažovací sada funguje i venku při silných deštích.

A jak si poradit v případě skleníku? Skleník v ideálním případě nechte otevřený, případně ho včas opatřete systémy automatického otvírání. Vhodné je nechat otevřená střešní okna. Existuje také řízené zalévání z nádoby s vodou, která je v blízkosti skleníku.

Pojďme zavlažovat...

Samozřejmě, v péči o zahradu nám nejvíce pomůže dokonalý systém zavlažování, který bude fungovat i v období naší nepřítomnosti. Plánovaně se sepne v určitou hodinu a zahradu svlaží.

Existuje mnoho systému, ideální jsou ty neviditelné, kdy jsou trubky vedeny pod zemí a čerpadlo se vysune až ve chvíli, kdy má začít pracovat. Takový systém vám umožní trávník používat bez omezení. Pokud systém doplníte ještě nádrží s čerpadlem, půjde i o velmi zajímavou ekonomickou variantu.

Pokud potřebujete zavlažovat záhony, skleník nebo živé ploty, ideálním řešením je kapková závlaha. Tento šetrný způsob zalívání vám ušetří nejen peníze za vodu, ale je prospěšný i pro vaše rostliny. Kapkové hadice vedou vodu přímo ke kořenům rostlin. Voda se nedostává do přímého kontaktu s listy rostlin – nehrozí tak jejich spálení sluncem nebo ohrožení plísní kvůli přemokření. Po celé délce hadice jsou ve vzdálenosti 33 centimetrů umístěny otvory, ze kterých voda pomalu odkapává. Vydátost jedné dírky hadice je cca 2 litry za hodinu (v závislosti na tlaku). Hadici je nejlepší pokládat co nejblíže rostlinám. Ideální je umístit ji pod mulčovací kůru, ta v půdě zadrží více vláhy a k závlavce tak stačí menší množství vody.

Ještě dokonalejším systémem je pak řízení zavlažování přes chytrý telefon. Dokonce je možné si i objednat službu, která vám systém monitoruje a v případě závidy ji odstraní. Například inteligentní jednotka Macom

NECHTE TRÁVNÍK NADECHNOUT



KONTAKTY:

WWW.AERIFIKACNIVIDLE.CZ
INFO@AERIFIKACNIVIDLE.CZ

INZERCE

LECHUZA

designové samozavlažovací
květináče, které zkrášlí Váš
dům, byt nebo kancelář



LECHUZA – samozavlažovací květináče
www.krasnekvetinace.cz

komunikuje přes internet. Je schopna pomocí čidel detekovat závadu systému. To znamená, že si můžete užívat dovolené bez obav, o vaši zahradu někdo nepřetržitě pečuje a v případě závady ji rychle odstraní. Jedná se o systém vzdálené správy závlahového systému, tak jak ji znáte například z bezpečnostního systému vašeho domu u pultu centrální ochrany. Závlahu je prostě možné upravovat a spouštět či vypínat odkudkoliv přes mobilní aplikaci.

Tím pádem se nemusíte strachovat o nepřiměřený účet za vodu, nebo potopu na zahradě, zahradu máte pod kontrolou, ať jste kdekoliv. Samozřejmě je možné nechat si instalovat celý nový závlahový systém, dobrou zprávou je ale i to, že po instalaci jednotky a čidel je možné spravovat v podstatě jakýkoliv závlahový systém, tedy i ten váš stávající. Ve spojení s meteorostanicí dochází k úsporám vody, vzhledem k proměnlivému programování v závislosti na aktuálním počasí.

Jistě uznáte, že pečovat o zahradu tímto způsobem je v celku komfortní.

A v neposlední řadě existují firmy, které se vám v období vaší nepřítomnosti o zahradu postarají – nejen, že ji zalejí, ale i posečou trávu a můžete si u nich objednat i úpravu keřů, péči o rostliny apod.

Nebojte se o zvířátka

Stejně jako o milovanou zahradu se musíme o dovolené postarat i o své psí domácí mazlíčky. Základním řešením, které se nabízí, je služba psího hotelu.

Hotelů pro zvířata je hodně, ale mají různou úroveň a různé ceny. Vyplatí se proto pořádně si prozkoumat, co jsou jejich provozovatelé zač a jak se v nich zvíře ve



skutečnosti bude mít. Pro mnohé majitele je umístění zvířete v cizím prostředí ještě větší stres než pro zvíře samotné. Majitelé psích hotelů jsou často svědky toho, že i statní dospělí muži obtížně skrývají slzy, když tam nechávají svého čtyřnohého parťáka. Odjezd na dovolenou a odložení psa tak v mnohých rodinách představuje psychické trauma.

Takže, jak na to, když hledáme dočasné útočiště pro

pejska? Dobré je držet se několika zásad. Kvalitní hotel požaduje doklad o tom, že pes je naočkovaný proti parazitům a vzteklině, tudíž nemůže ohrozit ostatní klienty. Majitel v něm dostává otázky týkající se povahy psa. Provozovatelé hotelu se zajímají, jaké jsou jeho zvyky, rituály, jak se chová k ostatním psům a podobně. Ideálně chtějí budoucího nocležníka vidět už před tím, než přijde přímo na pobyt. Je to výhodné pro obě strany, pes se prostředí takzvaně očichá a jeho majitel i personál hotelu si udělá aspoň částečný obrázek o tom, jak na něj nové prostředí působí, jak se v něm bude chovat, jak bude pobyt zvládat. V některých hotelech to dokonce chodí tak, že umožňují, aby pes přišel takzvaně předem na zkoušku. Pobude den a pak se pro něj večer majitel vrátí. Pes z toho později při dlouhodobějším pobytu bývá klidnější. Už má totiž zkušenost, že tady byl a majitel se pro něj vrátil. Tudíž ví, že vše zase dobře dopadne.

Zpravidla není možné, aby hotel pro více psů provozoval jen jeden člověk bez personálu. Pokud někdo tvrdí, že sám zvládá zařízení, kde je najednou ubytováno dvacet a více psů, je jasné, že péče o ně nemůže být kvalitní.

Nadstandardní služby

V těch opravdu kvalitních, až luxusních hotelech je horkým trendem nabízet jednotlivé pokojíky pro psy tak, aby se vzájemně neviděli, a tudíž se nestresovali. Mnohá zařízení nyní nabízejí v rámci ubytování i převýchovu psů, u kterých majitelům něco vadí. Kupříkladu neposlouchají, utíkají, příliš štěkají a podobně. Někteří kynologové se k těmto trendům staví spíše zdrženlivě. U výchovy psa má totiž hlavní roli hrát jeho majitel. Jestliže si člověk myslí, že pes začne být poslušný během doby, co se rodinka opaluje u moře, o dobrém vztahu mezi nimi to příliš nesvědčí. Na výchově by se měl podílet především majitel, ne ji nadelegovat na někoho cizího.

Přibývá i agentur, které poskytují služby přímo v domovech majitelů zvířat. Je možné odjet a objednat si někoho, kdo bude chodit pejska pravidelně krmit a venčit a hrát si s ním. Tyto služby využívají především majitelé koček. Ty by převoz do hotelu prožívaly obtížně, jsou mnohem více fixovány na domácí prostředí. Takže se poměrně rychle rozšiřuje model, kdy člověk svěří agentuře klíče od bytu či domu a ona tam vysílá člověka, který kočku nakrmí, pohraje si s ní, vyčistí jí záchod. V souvislosti s tím je dobré zmínit novinku na trhu toaletu pro kočky, která je zabudovaná v koupelně. Jedná se o zařízení s automatickým splachováním. Například kočičí toaleta Catgenie funguje automaticky: splachuje výkaly, sama se umyje a vysuší. Majitel kočky a automatické kočičí toalety nemusí pro její hygienu a vlastní čistou domácnost udělat nic víc, než před odjezdem na dovolenou doplnit sanitační roztok

Text: Eva Houserová,
foto: Shutterstock.com

ROBOTICKÁ TOALETA

Automatické splachování
a sanitace. Čistota pro vás
i spokojenost vaší kočky.

CatGenie®



www.catgenie.cz

Volejte zdarma: 800 350 350

BETON V ZAHRADĚ NESTÁRNE.

JE ODOLNÝ A NADČASOVÝ



Beton v zahradě je nestárnoucí materiál, a to v každém ohledu. Nikdy nevyjde z módy, ať už jej použijete na konstrukční prvky, nebo na zahradní dekorace. Můžete si pořídit betonovou dlažbu, zídku, betonový chodník nebo betonové dlaždice. To vše v dekoru dřeva nebo kamene, ovšem s výhodami odolného, trvanlivého a cenově dostupného materiálu, kterým beton bezesporu je. Díky složení z přírodních komponentů nepůsobí beton v zahradě rušivě, naopak splývá přirozeně s okolím.

Kolébku betonu je Francie

Beton považujeme za materiál moderní doby. Již ve starověku u egyptských, fénických, řeckých a římských stavitelů však můžeme vystopovat používání materiálu, který se svým charakterem betonu podobá. Počátky moderního betonu souvisí s technickým a průmyslovým rozvojem v osmnáctém a devatenáctém století, který s sebou přinesl technologii výroby pojiv smíšených s vodou, především cementu. Zlomovou událostí v historii betonu byla Všeobecná světová výstava v Paříži v roce 1900, kde byl hojně využit při stavbě pavilónů. Od začátku dvacátého století lze beton označit za jeden ze základních konstrukčních materiálů.

Beton převlečený za dřevo či kámen

Beton vzniká smícháním cementu, hrubého a drobného kameniva, vody, příměsí a přísad. Je velmi odolný, proto se někdy označuje jako umělý kámen. Velkou výhodou betonu oproti kameni je jeho výborná tvarovatelnost a možnosti barevného provedení. Ve spojení s vlastnostmi, jako je pevnost, odolnost proti otěru a nárazům a mrazuvzdornost, je beton přímo předurčený k použití v zahradách, kde hraje významnou roli i estetické hledisko použitých materiálů. Pokud dáváte přednost dřevu, ale zároveň hledáte do exteriéru trvanlivější materiál, pak oceníte, že některé betonové prvky napodobují strukturu ohlazeného starého dřeva.



Víte, že... Spojení zahrady a betonu dalo vzniknout železovému betonu? Tento vynález je připisován francouzskému zahradníkovi Josefu Monierovi, který získal roku 1867 patent na výrobu betonových květináčů a menších vodních nádrží vyztužených železnými sítěmi.

Betonový chodník slávy

Beton na zahradě najde své uplatnění například ve formě dlažby. Dlažební betonové kameny poslouží na příjezdové cestě, na dvoře nebo třeba na terase. Společnost Prefa Brno, a. s., přední výrobce betonových stavebních dílců v České republice, nabízí kvalitní odolnou betonovou dlažbu, která díky široké škále barevného provedení nepůsobí fádně ani ve větších plochách.

Funkční zahradní dekorace

Dlážděné chodníčky můžete nahradit nášlapnými kameny, které fungují zároveň jako zahradní dekorativní prvky. Pomocí kamenů zvaných „šlapáky“, které společnost Prefa vyrábí hned v několika variantách, můžete vytvořit zajímavé chodníčky v trávě. Oblíbené jsou nášlapné kameny imitující příčný řez kmenem stromu, ohlazenou dřevěnou fošnu nebo kámen.



Betonové prvky pro zpevnění a ohrazení

Některé originální betonové výrobky na zahradu společnosti Prefa mají podobu dřevěných kmenů nebo ohlazených dřevěných kůlů, které jsou vhodné pro tvorbu palisád. Najdou své uplatnění tam, kde chcete zajímavě rozčlenit prostor zahrady, například pro vymezení dětského pískoviště, zahradního jezírka nebo květinových záhonů. Betonové svahovky slouží ke zpevnění terénu, z betonových prvků lze dále vybudovat v exteriéru i schodiště.



Pokud chcete oplotit pozemek, sáhněte po variabilním plotovém systému Gardelot společnosti Prefa, který oceníte pro jeho stabilitu a vysokou odolnost. Nosnou konstrukci z betonových plotovek je možné kombinovat buď s dřevěnou výplní, nebo s výplní z betonu imitující dřevo nebo kámen.

Beton si rozumí s křehkou krásou

Okrasné rostliny se budou krásně vyjímat v betonových květináčích nebo truhlících, které vynikají výbornou stabilitou a dlouhou životností. Protože jsou mrazuvzdorné, mohou v exteriéru sloužit po celý rok. Mezi velmi efektní zahradní dekorace patří rovněž betonové koule a polokoule, které plní čistě estetickou funkci.

Ve službách designu

Celodřevěný nábytek vnáší do zahrady útulný dojem, jeho životnost je však omezená. Lavičky, jejichž konstrukce je vyrobena z betonu, nabízí nejen dlouhou životnost, ale také stabilitu posezení. Opravdovou designovou lahůdkou jsou lavičky Beto navržené pro společnost Prefa v roce 2005 předním českým designérem Jaroslavem Juřicou. Tyto lavičky byly původně součástí konceptu městského mobiliáře, který využívá surového materiálu betonu pro docílení jednoduchého a praktického tvarosloví. Korpus lavičky Beto tvoří dva zrcadlově otočené betonové prvky propojené dřevěným sedákem ukotveným na skrytých konzolách. Tvar je praktický na údržbu a díky materiálu je lavička odolná proti povětrnostním vlivům.



ČAS NA GRILOVÁNÍ

Kvalitní plynové grily a příslušenství jihoafrické značky CADAC jsou k dostání na českém trhu. Plynové grily CADAC jsou oblíbeny pro svou praktičnost, spolehlivost, konzistentní výkon, jednoduchou montáž a snadné čištění.

V nabídce je široká škála různých typů plynových grilů vhodných na zahradu, do pergol, venkovních kuchyní či na terasu.



Více naleznete na e-shopu: www.gril.cz.

SKLO PATŘÍ DO INTERIÉRU

Sinai

Pelikánova 33/5 Praha 6
Tel. +420 224 312 208
+420 724 121 490

www.sinai.cz,
www.sinai-glass.com
www.sinaishop.cz



Konvičku, křesílko, lampičku, nebo třeba kolečko - to vše s mnoho dalšího v miniaturním provedení, ať už na výzdobu interiéru, či exteriéru, jako doplněk k ozdobným květináčům, či do různých aranžů můžete zakoupit v kouzelném obchůdku www.kouzlominiatur.cz



ZAVAŘOVACÍ SPONY

zavařování bez použití zavařovací hlavy

- SONIX -
VÝROBA KUCHYŇSKÝCH POTŘEB

Po čtvrt století se můžeme zase vrátit ke klasice a zavařovat tak, jak to dělaly naše babičky, pomocí osvědčených upínacích spon. Žádné zavařovací hlavy, žádná deformace a ničení klasických zavařovacích víček. Na sklenici volně položíme čisté umyté víčko OMNIA a na ně zavařovací krytku. Víčko zároveň se zavařovací krytkou upneme ke sklenici upínací sponou a běžným způsobem zavařujeme. Víčka po vychladnutí drží na zavařených sklenicích vytvořeným podtlakem, který vznikl při zavařovacím procesu.

Bližší informace o pomůckách na zavařování na e-shopu:

www.sonix.cz



INTERIÉROVÉ DVEŘE OD HÖRMANNA

Společnost Hörmann, významný dodavatel garážových vrat, pohonů, dveří a zárubní začal v roce 2016 i na českém trhu nabízet rozsáhlý sortiment dřevěných interiérových dveří, jejichž předností jsou kvalita a velká variabilita. Tuzemský zákazník si může vybrat z celé řady modelů za velmi přijatelné ceny. Průřez sortimentem interiérových dveří lze zhlédnout v rozsáhle vzorkovně společnosti Hörmann v centrále na adrese Středokluky 315.



Více informací o výrobcích naleznete na www.hormann.cz.

BRENO

KOBERCE • PVC

Kusové koberce
z kolekce
Adria

... jsou určeny jak pro vnitřní tak i venkovní použití. Materiál použitý při výrobě je odolný proti UV záření a díky polypropylenové pásece i proti vlhkosti, což zaručuje koberci odolnost i na několik sezón. Adria koberce jsou vhodné i pro venkovní prostory jako jsou terasy, přístřešky, venkovní kavárny, restaurace i nádvoří.

59x v ČR

BRENO.cz

sledujte náš facebook
facebook.com/koberce.breno



BEZPEČNOSTNÍ VCHODOVÉ DVEŘE NEXT SD 102

Masivní bezpečnostní dveře se skvělými tepelně izolačními vlastnostmi se hodí jako vstupní dveře do bytů i rodinných domů. Splňují nejvyšší požadavky na zabezpečení. Vyrábí se v mnoha atraktivních designech. Vhodné pro novostavby i rekonstrukce, mohou být prosklené nebo doplněné o světlíky.



LED LAMPA BROADWING

Flexibilní rameno a silný světelný výkon širokouhlé lampy dlouhé 81 cm, umožňují ideální osvětlení libovolného pracoviště. Toto LED osvětlení stolu bez jakéhokoliv oslnění má možnost nastavit 3 barevné teploty a je stmívatelné ve třech krocích. Nechte se inspirovat mimořádným designem a maximální energetickou účinností.

www.broadwing.cz



ZLODĚJI PRACUJÍ (NEJEN) V LÉTĚ.

Z dovolené se vracíme plní energie, ale doma nás může čekat hotová katastrofa. V období letních dovolených totiž vysoce roste riziko vloupání a vykrádaček. Nedejte zlodějům šanci!

Chytrý zvonek odradí „tipaře“

Inteligentní dveřní komunikátor neboli interkom již zdaleka není jen obyčejný zvonek. Moderní IP video interkomy, například 2N® IP Solo, 2N® IP Base a 2N® LTE Verso od českého výrobce 2N, mohou u vašich dveří nahradit bezpečnostní kameru. Interkom kromě živého náhledu na vašem mobilu umí například automaticky rozpoznávat pohyb před domem či bytem, a to díky nočnímu vidění i v naprosté tmě, a dokáže na tento pohyb reagovat například přehráním výstražného zvuku nebo nějaké přednastavené hlášky ve stylu „Zdravím, jak vám mohu pomoci?“. Kamera může průběžně zaznamenávat obraz a archivovat klíčové momenty včetně zvuků z okolí, díky čemuž může nahrát zloděje ještě před samotnou akcí a bez masky.



BERKEY

jediné filtry na trhu, které vyčistí vodu z řeky, rybníku i okapu a udělají z ní pitnou vodu. Nejdelší výdrž filtrační náplně. Jediný pár vložek vyčistí 22.700 l vody.

Pro rodinu dle spotřeby vydrží 5-10 let

www.vodnifiltryberkey.cz



POSVIŤTE SI...

V minulých dobách venkovní světla moc neřešila, avšak v posledních letech se tento typ osvětlení dostává do popředí. U venkovních svítidel jsou však vyšší požadavky než na běžné interiérové osvětlení – musíme totiž mít venkovní světlo s dostatečným krytím IP, do kterého se nedostane žádná nečistota, popřípadě ani voda. Velmi žádaná jsou i venkovní svítidla s čipem, které se rozsvítí při pohybu, proto se často umísťují nad vchodové dveře nebo garážová vrata.

[Více na www.sandria.cz](http://www.sandria.cz)



PŘEDPLATNÉ ^{MOJE} bydlení

OBJEDNÁVKOVÝ KUPÓN

JMÉNO A PŘÍJMENÍ:

ULICE:

MĚSTO A PSČ:

E-MAIL: TELEFON:

VZDĚLÁNÍ: VĚK:

ZPŮSOB PLATBY: složenkou typu A (k vyzvednutí na každé poště)
bankovním převodem (na číslo účtu 2493861309/0800)

Objednávku a případně vyplněnou složenku zašlete na adresu: **IN publishing group s.r.o.**, Boleslavská 139, 250 01 Stará Boleslav, platbu proveďte na účet: 2493861309/0800. Časopis je možné si objednat i elektronickou cestou na www.moje-bydleni.com
V případě dotazů pište na e-mail: info@inpg.cz



Ano, objednávám roční předplatné titulu *Moje bydlení* za 299 Kč.

PROČ SE ROZHODNOUT PRO PŘEDPLATNÉ?

Držíte v ruce aktuální vydání časopisu *Moje bydlení*. Možná se právě teď rozhodujete, zda ho nadále shánět po distribučních místech, nebo si ho zajistit prostřednictvím předplatného

PROČ VOLIT PŘEDPLATNÉ?

1. Budete mít jistotu, že získáte všechna následující čísla časopisu.
2. Za časopis ve stejné kvalitě a rozsahu jako jsou jiná periodika určená lidem zájímavým se o bydlení zaplatíte víc než o polovinu méně.
3. Budete-li patřit mezi 50 vylosovaných předplatitelů, můžete se těšit na krásný dárek.

Z PŘÍŠTÍHO VYDÁNÍ

**REKONSTRUKCE RODINNÉHO
DOMU**

TEPLO DOMOVA POD KONTROLOU



ZDRAVÉ FRITOVÁNÍ

BEZ TUKU

K FRITOVACÍMU HRNCI NYNÍ ZDARMA KUCHAŘKA
S RECEPTY PRO HORKOVZDUŠNÝ HRNEC!!!



200-300g
8-15 mins
190°C

100-500g
10-15 mins
200°C

5 units
15-18 mins
200°C



200-500g
12-20 mins
200°C



**SLEVA
500 Kč**

PO ZADÁNÍ SLEVOVÉHO
KÓDU „MOJEBYDLENÍ“
cena po slevě 1.999,-
včetně dopravy zdarma
platnost do 31. 10. 2018

ROYALTY LINE

Concept • SWITZERLAND • Design

www.royaltyline.cz

BRENO

KOBERCE • PVC

DO INTERIÉRU I EXTERIÉRU...

Kusové koberce
z kolekce **Adria**

jsou určeny jak pro vnitřní, tak i venkovní použití. Materiál použitý při výrobě je odolný proti UV záření a díky polypropylenové pásce i proti vlhkosti, což zaručuje koberci odolnost i na několik sezón.

Adria koberce jsou vhodné i pro venkovní prostory jako jsou terasy, přístřešky, venkovní kavárny, restaurace i nádvoří.

Inspirujte se ve Vaší
nejbližší prodejně BRENO
s nejširším sortimentem
podlahových krytin / 59x v ČR

sledujte náš facebook
facebook.com/koberce.breno

BRENO.cz